KWARTALNIK SAMORZĄDOWY ISSN 1425-2252

GŁOS ORNONTOWIC

NR 15/99 STYCZEŃ LUTY MARZEC

CENA 1 ZŁ

Gmina Ornontowice przejęła zasoby mieszkaniowe KWK „Budryk" S.A.

Na podstawie umowy notarialnej z 16 grudnia 1998 roku, gmina z dniem 1 stycznia 1999r. przejęła zakładowe zasoby mieszkaniowe KWK „Budryk" S.A. Administratorem przejętych zasobów jest utworzony w tym celu Zakład Gospodarki Zasobami Gminy.

Dokończenie na str. 3

Jubilaci w gronie władz gminy i najbliższych. Zdj. Zenon Keller

Złote Gody

Zgodnie z zapowiedzą, w styczniu br. świętowaliśmy Złote Gody czterech małżeńskich par. Przypomnijmy, iż ten wspaniały Jubileusz obchodzili Państwo Małgorzata i Hubert Kośmidrowie, Jadwiga i Ludwik Gruszkowie, Teresa i Wacław Rudniccy oraz Magdalena i Baltazar Zopołkowie.

Dokończenie na str. 7

Oświata inaczej

Rok 1999 przyniósł nam wiele zmian w podstawowych dziedzinach życia społecznego. Rząd RP przygotował cztery ważne reformy społeczne. Jedną z nich jest reforma oświaty.

Jej zasadniczym celem jest podniesienie poziomu wykształcenia młodego pokolenia oraz wyrównanie szans edukacyjnych młodzieży z różnych środowisk i różnych krajów, co jest szczególnie istotne w dobie integracji z Unią Europejską. Nadzieją uczniów, rodziców i nauczycieli jest „szkoła dobra" - a więc szkoła profesjonalna, która potrafi połączyć wiedzę i umiejętności z etyką i odpowiednim wychowaniem.

Owocem szkoły profesjonalnej winny stać się trwałe więzi przyjaźni pomiędzy młodymi ludźmi, którzy zaufają swoim siłom i własnym możliwościom, szczerze ocenią swoje zachowanie i z wdzięcznością spojrzą na nauczycieli, którzy w nich te cechy starają się rozbudzić.

Wprowadzenie reformy oznacza także zmiany programów nauczania - odejście od poszufladowanej wiedzy encyklopedycznej na rzecz praktycznej informacji i lepszego przygotowania do samodzielnego życia.

Dokończenie na str. 3

Radosnych świąt w rodzinnej atmosferze, pogody ducha, zdrowia i spokoju Wszystkim Mieszkańcom Ornontowic

w imieniu własnym oraz Rady i Zarządu Gminy życzą

Wójt Gminy *Kazimierz Adamczyk*

Przewodniczący Rady Gminy *Alfred Konarski*

TYPOWE NATYCHMIAST !

OKNA PCV, ALUM, DREWNO

Montostal Urzędowski

- drzwi
- parapety
- rolety
- pomiar
- montaż
- doradztwo
- raty
- transport

KBE • Panorama
Aluplast • Thyssen
REYNEARS • Yawal
METALPLAST • MEETH

Firmowy Salon Producenta
RYBNIK, ul. Mikołowska 130
tel./fax 42-36-870, 42-36-875

Atesty i Certyfikaty

Z okazji Świąt Zmartwychwstania Pańskiego Zarząd oraz Rada Powiatu Mikołowskiego składają Mieszkańcom Gminy Ornontowice serdeczne życzenia wszelkiej pomyślności oraz radości przeżywanej wspólnie w gronie najbliższych.

Sesje Rady Gminy Ornontowice

Podczas ostatniej w ubiegłym roku sesji Rady Gminy Ornontowice uchwalono obowiązujące od 1 stycznia br. podatki. Na stronie 7 publikujemy roczne stawki podatku od nieruchomości oraz podatku od środków transportowych na terenie gminy Ornontowice.

Na grudniowym posiedzeniu radni zdecydowali również o wysokości dziennej opłaty targowej. I tak: za prowadzenie handlu z pojazdów samochodowych ciężarowych powyżej 2 ton oraz przyczep dzienna stawka wynosi **27 zł**, za prowadzenie handlu z pojazdów samochodowych ciężarowo-osobowych do 2 ton - **20 zł**, za prowadzenie handlu z pojazdów osobowych - **20 zł**, za prowadzenie handlu z wozów konnych - **14 zł**, za prowadzenie handlu na stanowiskach (straganach) za 1 m² zajmowanej powierzchni **7 zł**, za prowadzenie handlu w pozostałych formach za 1 m² powierzchni - **7 zł**. W innej natomiast uchwale określona została stawka podatku od posiadania psów, którą ustalono w wysokości **23 zł** od każdego psa.

Ponadto wójt gminy **Kazimierz Adamczyk** omówił na sesji sytuację finansową gminy oraz sprawy dotyczące przejęcia zakładowych zasobów mieszkaniowych kopalni „Budryk". Podjęto następnie uchwałę o zmianach w Statucie Zakładu Gospodarki Zasobami Gminy. Gośćmi tego posiedzenia byli tegoroczni laureaci konkursu na „Najpiękniejszy ogród w Gminie Ornontowice", którym wręczono nagrody.

• • •

28 stycznia br. radni uchwalili tegoroczny **budżet gminy**. Zanim podjęto w tej sprawie stosowną uchwałę przedstawiono na sesji opinie o projekcie budżetu Regionalnej Izby Obrachunkowej oraz stałych komisji branżowych Rady Gminy. Po wysłuchaniu wszystkich uwag radni jednogłośnie zdecydowali o tegorocznych dochodach i wydatkach budżetu gminy. Dochody ustalono w wysokości **9.153.803 zł**, z czego dochody własne stanowią 6.778.165 zł, subwencje z budżetu państwa - 2.176.767 zł, zaś dotacje celowe na finansowanie zadań zleconych i powierzonych - 198.871 zł. Z kolei wydatki budżetowe zamykają się kwotą **8.928.803 zł**, w tym 2.930.000 zł na inwestycje. Nadwyżka dochodów nad wydatkami w wysokości 225.000 zł przeznaczona zostanie na spłatę zaciągniętej pożyczki na gazyfikację z Wojewódzkiego Funduszu Ochrony Środowiska i Gospodarki Wodnej.

Radni wysłuchali również kwartalnego sprawozdania z wykonania budżetu na 1998 r., zaś przewodniczący komisji przedstawili plany pracy, które zatwierdzono przez podjęcie stosownych uchwał. Na tej samej sesji zastępca wójta **Michał Adamczyk** dokonał podsumowania realizacji inwestycji na terenie gminy Ornontowice. Jedna z podjętych uchwał dotyczyła przekształcenia miejscowego przedszkola z zakładu budżetowego w jednostkę budżetową.

• • •

W lutym gościem radnych był dyrektor Gminnego Ośrodka Zdrowia **Henryk Kąpa**, toteż najwięcej uwagi poświęcono reformie służby zdrowia. Sprawozdanie związane z tym tematem przedstawił również **Ryszard Milanowski**, przewodniczący Komisja Zdrowia i Spraw Socjalnych.

Podczas sesji wójt **Kazimierz Adamczyk** tradycyjnie informował o realizacji uchwał i pracy Zarządu Gminy w okresie między sesjami, zaś skarbnik gminy **Celina Nowak** odczytała radnym uchwałę Kolegium Regionalnej Izby Obrachunkowej w Katowicach w sprawie stwierdzenia zgodności z prawem styczniowej uchwały Rady Gminy w sprawie budżetu gminy na 1999 r.

W dalszej części obrad Rada Gminy podjęła uchwałę w sprawie zbycia nieruchomości gruntowej położonej przy ul. Zwycięstwa z przeznaczeniem pod zabudowę pawilonu handlowego z dopuszczeniem nieuciążliwych usług. Wójt zapoznał również radnych z projektem uchwały dotyczącej zmiany stawki czynszu regulowanego. Projekt ten miał być następnie przesłany do zaopiniowania wszystkim związkom zawodowym działającym przy kopalni „Budryk".

• • •

Na początku marca br. radni zajęli się sprawami oświaty, oczywiście w kontekście wprowadzanej reformy edukacji. Przedstawiona im została Ustawa *w sprawie przepisów wprowadzających reformę ustroju szkolnego* z 8 stycznia br. oraz Rozporządzenie Ministra Edukacji Narodowej z 15 lutego br. *w sprawie sposobu i terminów dostosowania działalności dotychczasowych szkół podstawowych do wymogów nowego systemu szkolnego oraz tworzenia gimnazjów.*

Podjęte na tej sesji przez Radę Gminy uchwały dotyczyły:
- ustalenia planu sieci szkół podstawowych prowadzonych przez Gminę Ornontowice,
- ustalenia planu sieci gimnazjów prowadzonych przez Gminę Ornontowice,
- określenia obwodu Publicznej Szkoły Podstawowej im. K.Miarki w Gminie Ornontowice (cały obszar gminy),
- określenia obwodu Publicznego Gimnazjum w Ornontowicach (cały obszar gminy).

• • •

Zaplanowana na 31 marca br. kolejna sesja Rady Gminy poświęcona będzie m.in. ocenie wykonania ubiegłorocznego budżetu gminy. Głosowana będzie zatem uchwała w sprawie udzielenia absolutorium Zarządowi Gminy. W porządku obrad znalazło się również szereg innych projektów uchwał: w sprawie opłaty za znakowanie i wystawienie świadectw miejsca pochodzenia zwierząt, w sprawie ustalenia opłaty za zrzut ścieków na oczyszczalnię ścieków oraz określenia stawek czynszu regulowanego za lokale mieszkalne i czynszu za lokale socjalne na terenie gminy. To oczywiście tylko niektóre tematy najbliższej sesji. O szczegółach poinformujemy w kolejnym numerze „Głosu Ornontowic". **(r)**

☎ TELEFONY ☎ TELEFONY ☎ TELEFONY ☎

URZĄD GMINY	23-55-320
	fax 23-55-323
OŚRODEK POMOCY SPOŁECZNEJ	tel./fax 23-54-503
GMINNY OŚRODEK KULTURY I BIBLIOTEKA	23-54-698
SZKOŁA PODSTAWOWA	23-55-016
	fax 23-54-893
PRZEDSZKOLE	23-55-018
ZAKŁAD GOSPODARKI ZASOBAMI GMINY	23-54-545
GMINNY OŚRODEK ZDROWIA	23-55-015
Dyrektor Gminnego Ośrodka Zdrowia	23-55-615
Laboratorium	23-95-897
Apteka	23-55-984
POGOTOWIE RATUNKOWE - KNURÓW	23-51-515
alarmowy	999
KOMISARIAT POLICJI - ORZESZE	22-15-253
	22-15-621
alarmowy	997
OCHOTNICZA STRAŻ POŻARNA	23-55-096
	23-55-089
alarmowy	998
POGOTOWIE WODOCIĄGOWE - KNURÓW	23-51-664
POGOTOWIE ENERGETYCZNE - MIKOŁÓW	32-42-615
	32-42-616
TELEKOMUNIKACJA - biuro badań	92-24
STAROSTWO POWIATU MIKOŁOWSKIEGO	73-83-638
	73-83-666
	fax 73-83-600
URZĄD SKARBOWY - MIKOŁÓW	22-60-403
	22-62-391
	22-63-672
URZĄD STATYSTYCZNY o/TYCHY	22-72-226
	21-92-054
	22-73-968
POWIATOWY URZĄD PRACY - TYCHY	22-73-615
	22-77-611
ZUS - RYBNIK	tel./fax 42-22-600
PZU - RYBNIK	42-22-668
	42-22-669

W stronę powiatu (14)

Rady wszystkich pięciu gmin powiatu mikołowskiego podjęły uchwały o likwidacji Związku Komunalnego Projektowanego Powiatu Mikołowskiego w terminie do 30 czerwca 1999 r.

Działania zmierzające w tym kierunku rozpoczęto 11 marca br. na pierwszym posiedzeniu Zgromadzenia Związku. Kolejne, drugie Zgromadzenie Związku zwołano na 26 marca. Najprawdopodobniej dojdzie na nim do podjęcia przez Zgromadzenie uchwały o przystąpieniu do likwidacji Związku Komunalnego Projektowanego Powiatu Mikołowskiego.

A może należało zmienić tylko nazwę na Związek Komunalny Powiatu Mikołowskiego i zgodnie współpracować z powiatem?

Chcieliśmy powiatu mikołowskiego dla mieszkańców pięciu gmin Związku i cel osiągnęliśmy, jednak nikt rozsądnie myślący nie pozbywa się narzędzia (w tym przypadku byłby nim Związek Komunalny Powiatu Mikołowskiego), które pozwoliłoby na doskonalenie funkcjonowania naszego powiatu.

Powiatowi, aby dobrze funkcjonował na rzecz mieszkańców pięciu gmin - członków Związku, oprócz środków finansowych, których brakuje, a przez Związek można było pomóc, trzeba wiele życzliwości, o którą dzisiaj jeszcze trudniej. Nie przypuszczałem, ale okazuje się, że życzliwości do powiatu brakuje szczególnie w samym Mikołowie.

Mało tego, my Polacy mamy to do siebie, że zanim pokażemy na co nas stać, najpierw na wszelki wypadek - gdyby nam nie wyszło - depczemy naszych poprzedników. A szkoda, bo gdyby tak dodać do siebie energię wykorzystywaną na jedno i drugie to nie wiem, czy nie bylibyśmy naprawdę tak dobrzy jak w rocznikach statystycznych z lat 70-tych tego stulecia. Dla nie znających ich treści podpowiem, że lepsza od Polski według tych opracowań była wtedy tylko Japonia.

Nadeszła wiosna i nam nadzieję, że oprócz budzącej się przyrody obudzimy się i my dochodząc razem do wniosku, że z powiatem, czyli w drużynie, a nie indywidualnie, zawsze skuteczniej.

Wójt Gminy
Kazimierz Adamczyk

26 MAJA 1999 R. ŚRODA

W CAŁEJ POLSCE PRZEPROWADZONA BĘDZIE V EDYCJA „SPORTOWEGO TURNIEJU MIAST I GMIN"

Po raz drugi nasza gmina uczestniczyć będzie w turnieju. Przeznacz w tym dniu 30 minut na jakąkolwiek formę rekreacji, grę, sport lub inną aktywność ruchową, a przyczynisz się do poprawienia wyniku, który gmina osiągnęła w 1998 roku.

WÓJT GMINY Kazimierz Adamczyk

Reforma w policji

W związku z wprowadzeniem w Polsce nowego podziału administracyjnego oraz utworzeniem powiatów i nowych województw, reformą objęto również policję.

Do końca ubiegłego roku rejon gminy Ornontowice podlegał Komendzie Rejonowej Policji w Gliwicach. 1 stycznia br. powstał powiat mikołowski, który obejmuje również gminę Ornontowice. W związku z tym miejscowy Komisariat Policji wszedł w struktury Komisariatu Policji w Orzeszu.

Komisariat w Orzeszu czynny jest całą dobę. Wszelkie wydarzenia proszę kierować pod nr tel. **22-15-235** lub 997 (Komenda Powiatowa w Mikołowie).

Informuję, iż w rejonie gminy Ornontowice został utworzony Rewir Dzielnicowych w pomieszczeniach byłego Komisariatu Policji. Chciałbym również poinformować, iż wszelkie sprawy z terenu Ornontowic (cywilne, przestępcze i kolegia) będą w dalszym ciągu załatwiane przez Sąd i Prokuraturę Rejonową w Gliwicach.

W kolejnym numerze „Głosu Ornontowic" przedstawimy Państwu w skrócie przestępczość, jaką odnotowano w rejonie gminy Ornontowice w roku 1998.

Komendant
Komisariatu Policji
w Orzeszu
mł.asp. Zdzisław Wąsowicz

Dokończenie ze str. 1

Szkoła i zespoły nauczycieli będą miały większą swobodę w układaniu programów, w ramach obowiązujących podstaw programowych. Szkoła nastawia się na większą samodzielność, kierując swe działania w indywidualny rozwój ucznia, zgodny z jego zainteresowaniami i umiejętnościami.

Cykl nauczania będzie przebiegał w:

- 6-letniej szkole podstawowej dla dzieci w wieku od 7 do 13 lat,
- 3-letnim gimnazjum, do którego będą uczęszczały dzieci od 13 do 16 roku życia,

Oświata inaczej

- 3-letnim liceum profilowanym o charakterze ogólnokształcącym, bądź 2 -letniej szkole zawodowej, dającej kwalifikacje zawodowe oraz możliwość kontynuowania nauki w 2-letnim profilowanym liceum uzupełniającym.

Tak więc z dniem 1 września br. w naszej gminie zafunkcjonuje zaopiniowana pozytywnie przez Śląskie Kuratorium Oświaty w Katowicach nowa sieć placówek oświatowych, jakimi będą w naszej gminie 6-letnia szkoła podstawowa i 3-letnie gimnazjum.

Dzięki staraniom władz gminy i sprawnie przebiegającej rozbudowie dotychczasowego obiektu szkolnego, nasza gmina nie będzie musiała borykać się z problemami adaptacji pomieszczeń dla przyszłego gimnazjum. Oddany do użytku we wrześniu ubiegłego roku dobudowany segment B rozwiązał wszelkie problemy lokalowe w związku w wdrażaną reformą oświaty. Te problemy przerastają jednak niejedną gminę.

Wrzesień br. będzie oświatowym przełomem, nie tylko dla młodzieży, która musi zaakceptować siebie w nowym systemie, ale również i dla nauczycieli, dla których poprzeczka wymagań została znacznie podniesiona. Nasuwa się w tym miejscu pewna dygresja - ornontowiccy nauczyciele już kilka lat wstecz rozpoczęli swe przygotowania do reformy, co dziś owocuje ich wysokimi kwalifikacjami idącymi w parze z jakością pracy.

Reforma oświaty to nie tylko sama szkoła, lecz również samorząd gminy, który w dalszym ciągu odpowiedzialny jest i będzie za całość zadań oświatowych na swym terenie. Jak do tej pory wielostronna współpraca pomiędzy władzami gminy, nauczycielami oraz uczniami i ich rodzicami zmierza w tym samym, właściwym kierunku. Miejmy nadzieję, że tak będzie nadal. ***(J.J.)***

Gmina Ornontowice przejęła zasoby mieszkaniowe KWK „Budryk" S.A.

Dokończenie ze str. 1

Pierwszy kwartał br. jest czasem przeznaczonym na analizę problemów związanych z doprowadzeniem do jak najlepszego funkcjonowania tych zasobów. Z wójtem gminy odbyły się już dwa spotkania mieszkańców Osiedla przy ul. Akacjowej oraz budynku przy ul. Żabik 1B. Na kolejne - podsumowujące I kwartał br. - wójt zaprasza wszystkich zainteresowanych 19 kwietnia 1999r. o godz. 16.00 do sali Gminnego Domu Kultury.

Związek Emerytów i Rencistów po wyborach

Jeszcze w zeszłym roku odbyło się zebranie sprawozdawczo-wyborcze ornontowickiego Koła Związku Emerytów i Rencistów. Wybrano wówczas nowy Zarząd Koła, które członkami zostali: **Jan Jaskółka** - prezes, **Lidia Kolarczyk** - wiceprezes, **Michał Machulik** - skarbnik, **Irena Hapeta** - sekretarz oraz **Bolesław Magdziorz** - członek Zarządu.

Zarząd Koła informuje wszystkich zainteresowanych, iż miejscem dokonywania wpłaty składek członkowskich, przyjmowania nowych członków, jak również miejscem kontaktowym jest pomieszczenie w budynku Ochotniczej Straży Pożarnej w Ornontowicach - w piątek po 1-szym i 15-tym każdego miesiąca w godzinach od 11.00 do 13.00.

USŁUGI KSEROGRAFICZNE

dla mieszkańców gminy
w sekretariacie Szkoły Podstawowej
w Ornontowicach w godz. 8.00-15.00

„Myśl globalnie, działaj lokalnie"

INTERECO'99

Od 17 do 19 marca br. w stolicy naszego województwa odbywały się jubileuszowe, X Międzynarodowe Targi Ekologiczne „INTERECO'99". Honorowy patronat nad tegorocznymi targami objął Minister Ochrony Środowiska, Zasobów Naturalnych i Leśnictwa.

Obok 120 wystawców swoje miejsce znalazła również Gmina Ornontowice, która na stoisku nr 1109 w pawilonie 11 zaprezentowała swoją dotychczasową działalność oraz proekologiczne plany zawarte w programie ekorozwoju gminy. Stoisko nasze, zorganizowane pod fachowym okiem doradcy ds. ochrony środowiska Kazimierza M.Maciejowskiego, cieszyło się dużym zainteresowaniem, zarówno wśród zwiedzających, jak i inwestorów oraz firm poszukujących partnerów do szeroko pojętej współpracy, opartej na wykorzystaniu najnowocześniejszych technologii i ekologicznych rozwiązań.

Nasza gmina zaprezentowała swój 7-letni dorobek w wydawanych folderach, w ofertach rodzimych inwestorów, w intrygujących pozycjach fotograficznych przedstawiających urokliwe zakątki naszej gminy. Ze szczególnym zainteresowaniem spotkała się przedstawiona na planszach oraz w wersji komputerowej trzywariantowa koncepcja sanitacji gminy, której pełna realizacja przewidywana jest na lata 2010-2015.

Imprezie towarzyszyły liczne pokazy i seminaria, których głównym celem było wskazanie lokalnym samorządom źródeł pozyskiwania środków na realizację ekologicznych inwestycji. Prezentacja Ornontowic na Międzynarodowych Targach Ekologicznych została dofinansowana ze środków Wojewódzkiego Funduszu Ochrony Środowiska i Gospodarki Wodnej w Katowicach, co pozwoliło naszej niewielkiej gminie na przedstawienie dość znacznych osiągnięć w poprawie stanu naszego zdegradowanego środowiska i stać się poważnym partnerem na rynku ekoinwestycji. *(J.J.)*

Ekologia w ogrzewaniu budynków

W celu promowania działań proekologicznych polegających na ograniczeniu niskiej emisji pyłów i gazów do atmosfery, wprowadzono w gminie Ornontowice system dopłat do wykonywanych przez mieszkańców modernizacji kotłowni w budynkach mieszkalnych.

Od 15 marca br. obowiązuje uchwała Zarządu Gminy zatwierdzająca „Regulamin dofinansowania inwestycji polegających na ekologicznym ogrzewaniu budynków". W myśl tego regulaminu, dofinansowaniem ze środków Gminnego Funduszu Ochrony Środowiska i Gospodarki Wodnej mogą być objęte inwestycje polegające na zmianie systemu grzewczego z tradycyjnego na jeden z systemów ekologicznych, tj. ogrzewanie gazowe, olejowe, elektryczne, kotły węglowe z podwójnym spalaniem itp.

Koniecznym warunkiem, który winien być spełniony przy ubieganiu się o dotację jest trwała likwidacja tradycyjnego paleniska węglowego, co zostanie stwierdzone przez dokonanie oględzin powołanej do tego celu komisji.

Zgodnie z regulaminem, w 1999 r. dotacja będzie wynosić 50% wartości urządzenia grzewczego (kotła), jednak nie więcej niż 1.500 zł, a prawo do jej uzyskania będą miały osoby, które zrealizowały przedmiotową inwestycję po 1 stycznia 1998 r.

Do wniosku o przyznanie dotacji należy dołączyć kserokopię dowodu stwierdzającego własność mieszkania lub potwierdzającego stosunek najmu lokalu, kserokopię rachunku za zakup kotła, kserokopię protokołu potwierdzającego wykonanie instalacji lub montażu kotła, dla kotłów węglowych - kserokopię atestów lub zezwoleń dopuszczających do eksploatacji.

Szczegółowych informacji oraz odbioru druku wniosku można dokonać w siedzibie Urzędu Gminy, pokój nr 7 lub 4. *(B.D.)*

ZARZĄD GMINY ORNONTOWICE

ogłasza III edycję

KONKURSU

na najpiękniejszych ogród w Gminie Ornontowice

Powołana do tego celu Komisja Konkursowa podda ocenie zgłoszone do konkursu ogrody, a w szczególności ich charakter, sposób urządzenia i roślinność.

Zgłoszeń chętnych do zaprezentowania efektu swoich działań prosimy dokonywać w terminie do **10 maja 1999 r.** w siedzibie Urzędu Gminy Ornontowice, pokój nr 4, gdzie można będzie również otrzymać szczegółowy regulamin konkursu. Rozstrzygnięcie konkursu i uhonorowanie zwycięzców nagrodami pieniężnymi nastąpi we październiku br.

Zapraszamy do wzięcia udziału w konkursie!

OC Jak udzielić pierwszej pomocy w przypadku oparzenia

Oparzenia bywają powierzchniowe i głębokie. Do powierzchniowych zalicza się uszkodzenia wierzchnich warstw skóry, objawiające się zaczerwienieniem, bólem, nierzadko pęcherzami. W oparzeniach głębokich uszkodzone są wszystkie warstwy skóry, a także tkanki znajdujące się pod nią.

O stanie poszkodowanego decyduje nie tyle głębokość oparzenia, ile jego rozległość. Nawet oparzenie pierwszego stopnia, czyli pozornie najlżejsze, jeśli zajmują większą powierzchnię ciała, są również bardzo groźne.

Oparzenia grożą ludziom w najróżnorodniejszych okolicznościach. Na przykład w razie pożaru - spiesząc poszkodowanym z pomocą w takim właśnie wypadku, trzeba postępować bardzo rozważnie. Jeśli w określonej sytuacji jest to możliwe, zaleca się osobom ratującym błyskawiczne zmoczenie własnego ubrania i nabranie w płuca potężnego haustu powietrza po to, by w czasie wynoszenia poszkodowanego uniknąć zaczadzenia lub poparzenia własnych dróg oddechowych.

Bardzo ważną rzeczą jest jak najszybsze zgaszenie odzieży płonącej na poszkodowanym. W tym celu przewraca się go na ziemię i turla, tłumiąc w ten sposób ogień. Dobrze jest użyć koca do tłumienia ognia, a idealnym rozwiązaniem byłby koc azbestowy.

Ogień pożaru to tylko jedno z licznych źródeł oparzeń, które prócz tego mogą być konsekwencją zetknięcia się z rozżarzonym przedmiotem, porażenia prądem elektrycznym o wysokim napięciu, długotrwałego oddziaływania promieni słonecznych, wrzącej wody, innej cieczy lub pary. Nie mniej groźne, jak wysoka temperatura jest również działanie na skórę szeregu substancji chemicznych i stężonych kwasów, zasad itp. W pierwszej pomocy w przypadku lżejszych oparzeń przydatna jest czysta woda. Polewa się nią okolice ciała bezpośrednio po oparzeniu, bowiem później nie daje to już żadnego efektu. Tak też postępuje się również w wypadkach oparzeń chemicznych; poza jednym wyjątkiem - oparzeniem wapnem niegaszonym. W tym przypadku użycie wody jest szkodliwe. Tłuszcze, kurze białka, a nawet spirytus odeszły do lamusa - nie zaleca się ich stosowania. Zaleca się natomiast - po ewentualnym zakryciu oparzonych miejsc jałowym opatrunkiem - skierowanie poszkodowanego do pogotowia ratunkowego, lekarza lub szpitala.

Inspektor d/s OC
Irena Morhardt-Wiater

Hodowlane pasje

W dobie rozwoju wielkich skupisk miejskich kontakt człowieka ze zwierzętami, które nie mogą być trzymane w domu, zostaje zerwany. Prowadzi to do pewnego osamotnienia i zagubienia w „betonowej pustyni miasta".

Na szczęście na wsi mamy dość miejsca na niewielką hodowlę królików, drobiu ozdobnego lub gołębi, które dostarczają właścicielom wiele radości. Pozwalają one bowiem zapomnieć o troskach i niepowodzeniach, odprężyć się, zregenerować siły i wrócić do równowagi psychicznej. Urokowi hodowli ulega się bez względu na wiek, wykształcenie czy pełnione funkcje. Na ogół jest to hobby na całe życie. Chów gołębi i królików na Śląsku jest tradycją, a nawet można go uznać jako część naszego folkloru. Do dziś można spotkać przy familokach gołębniki i „króliczoki". Aby zachować naszą śląską tożsamość, w każdym przydomowym ogródku lub podwórku powinno się znaleźć miejsce na kilka klatek dla królików. Ich karmienie i pojenie oraz sprzątanie „króliczoka" razem z dziećmi może przynieść wiele radości, a także mieć znaczenie wychowawcze, zapewnia bowiem wyrobienie zamiłowania do zwierząt i uczy systematyczności w pracy. Ile przyjemności może sprawić hodowla królików nie da się wyrazić w prostych słowach.

W wyniku prowadzonych prac hodowlanych doczekano się już ponad 100 ras królików, często bardzo różniących się między sobą wielkością, umaszczeniem, proporcjami budowy ciała, kształtem głowy, kształtem i wielkością uszu, jakością i wyglądem okrywy włosowej, rozrodczością itp. Różnice masy ciała między poszczególnymi rasami są ogromne: waga królika karzełka wynosi około 1 kg, podczas gdy królik rasy dużej może osiągnąć wagę ponad 10 kg.

Ogromna różnorodność istnieje też w umaszczeniu królików. Wśród pogłowia królików hodowanych w kraju przeważają niestety zwierzęta bezrasowe. Chcąc uzyskać dobre wyniki użytkowe, hodowcy powinni dążyć do posiadania tylko królików rasowych. Obecnie króliki hodowane są głównie dla uzyskania smacznego i delikatnego mięsa. Do tego celu najbardziej przydatne są króliki ras średnich, tak zwanych brojlerowych, które cechuje szybki wzrost, wczesne dojrzewanie do rozmnażania oraz wysoka wydajność rzeźna. W naszym kraju dominuje przydomowy chów królików, w którym stado podstawowe składa się z kilku sztuk, jednakże niekorzystnym czynnikiem jest niska wartość hodowlana zwierząt, bowiem króliki rasowe stanowią zaledwie około 30% całego pogłowia.

Hodowców zrzeszonych w Związku Hodowców Drobnego Inwentarza w Ornontowicach nie trzeba już przekonywać o zaletach hodowli królików rasowych, doszli do tego sami. Obecnie hodujemy w Ornontowicach kilkanaście ras królików, które zaprezentowane były na naszej wystawie w listopadzie. W następnym numerze „Głosu Ornontowic" postaramy się przybliżyć kilka podstawowych ras królików.

Krzysztof Kotyczka

Jak tworzono Zarząd Powiatowy Związku OSP RP Mikołów

Zgodnie z nowym podziałem administracyjnym kraju zostały utworzone powiaty. I tak gmina Ornontowice z dniem 1 stycznia br. weszła do powiatu mikołowskiego. Ostatnie miesiące ubiegłego roku były również okresem wprowadzania istotnych zmian w strukturach Związku Ochotniczych Straży Pożarnych. Należało powołać zarządy powiatowe.

W przypadku powiatu mikołowskiego prace zmierzające do powołania tego nowego szczebla w strukturach Związku trzeba było rozpocząć od podstaw. Tworzenie Zarządu Powiatowego Związku OSP RP powierzono jako pełnomocnikowi Stefanowi Piesiurowi, członkowi Zarządu Wojewódzkiego w Katowicach. Do przyszłego zarządu powiatowego powołano członków zarządu wojewódzkiego oraz przedstawicieli wybranych przez zarządy gminne.

Z naszej jednostki OSP wybrani zostali Karol Langer - członek Wojewódzkiej Komisji Rewizyjnej oraz Sławomir Bijak - przedstawiciel zarządu gminnego. 19 grudnia 1998 r. zwołano posiedzenie przyszłego Zarządu Powiatowego w Mikołowie. W posiedzeniu tym uczestniczyły 24 osoby, spośród których w wyborach wyłoniono Prezydium Związku Powiatowego OSP w następującym składzie: **Stefan Piesiur** - prezes, **Sławomir Bijak** - wiceprezes d/s organizacyjnych, **Ryszard Stawowy** - wiceprezes d/s szkoleniowych, **Ryszard Rudkowski** - sekretarz, **Jerzy Pach** - skarbnik, **Bolesław Laskowski** - członek, **Piotr Rzepka** - członek.

Do Zarządu Powiatowego zostali również powołani **Henryk Jaroszek** - zastępca starosty powiatu mikołowskiego, **Dariusz Witkowicz** - komendant Państwowej Straży Pożarnej w Mikołowie oraz **Edmund Rucki** - kronikarz. Komisję Rewizyjną tworzą: przewodniczący - **Karol Langer**, wiceprzewodniczący - **Benedykt Walczak**, sekretarz - **Andrzej Palka** oraz członkowie - **Kazimierz Bulanda** i **Tomasz Wróbel.**

Pierwsze posiedzenie Zarządu Powiatowego Związku OSP RP powiatu mikołowskiego odbyło się w Ornontowicach 27 lutego br. W tym inauguracyjnym spotkaniu uczestniczyli m.in. wicestarosta **Henryk Jarosz**, komendant PSP **Dariusz Witkowicz**, przewodniczący Rady Gminy **Alfred Konarski**, wiceprzewodniczący Rady Gminy **Damian Dyrbusz**, wójt **Kazimierz Adamczyk** oraz zastępca wójta **Michał Adamczyk**. W trakcie posiedzenia przedstawiono plan pracy Zarządu na I półrocze oraz składy osobowe komisji problemowych.

Warto zatem nadmienić, iż w skład poszczególnych komisji weszli: **Sławomir Bijak** (Komisja d/s odznaczeń - przewodniczący), **Karol Langer** (Komisja d/s szkolenia - członek), **Herbert Krautwurst** (Komisja d/s weteranów - członek).

Zarząd Powiatowy Związku OSP RP powiatu mikołowskiego jest otwarty na każdą formę współpracy z organizacjami, instytucjami oraz podmiotami gospodarczymi, której celem jest bezpieczeństwo życia, zdrowia i ochrona mienia mieszkańców całego powiatu. Siedziba Zarządu Powiatowego znajduje się w budynku Państwowej Straży Pożarnej w Mikołowie przy ul. Prusa.

Joachim Gabryś

Krótka pamięć

Jedną z naszych narodowych cech jest krótka albo - jak kto woli - selektywna pamięć. Ludzie - nie wszyscy - chcą pamiętać tylko takie fakty, które im w danym momencie pasują.

Sięgając do historii nieco odległej zapomnieli np. o fakcie, że to Śląsk, a głównie górnictwo było siłą napędową naszej gospodarki po wojnie, że to głównie Śląsk „jak jeden mąż budował swoją stolicę" i nie tylko, pracując na okrągło w świątek, piątek i niedzielę. Zapomnieli również o tym, że w bliższych już czasach - około 10 lat temu - to górnictwo właśnie było „kotwicą" hamującą inflację, bo w warunkach gospodarki prawie rynkowej ceny węgla były „urzędowe" określane w Warszawie i oczywiście niższe od rzeczywistych kosztów.

Takie działanie skutkuje obecnie tym co wszyscy widzą. Najmniej winni tego stanu są sami górnicy, którzy po prostu uczciwie pracowali w przekonaniu, że robią to dla dobra kraju. Ale Ślązacy zawsze byli pracowici i uczciwi, zaś cwaniacy niestety rządzący krajem byli i są w Warszawie.

Jestem przekonany, że gdyby górnictwo i hutnictwo zlokalizowane było blisko Warszawy nie wskazywano by obecnie na te gałęzie gospodarki jako największą kulę u nogi. No a tak Murzyn zrobił swoje, Murzyn może odejść - w dodatku z kwitkiem. Jak jest postrzegany Śląsk w elitach władzy centralnej niech świadczy fakt, iż w roku 1998 budżet trzech województw: częstochowskiego, katowickiego i bielskiego stanowiących dzisiaj jedno województwo śląskie wynosił 3 mld 867 mln zł, zaś zaplanowany na rok 1999 wynosi 2 mld 630 mln zł, tj. 68% poprzedniego.

Podobnie - a nawet gorzej - jest z nakładami na inwestycje. Trzy województwa w 1998 r. miały 527 mln zł, a w roku 1999 nowe śląskie dostało zaledwie 282 mln zł, tj. 53%.

O czym to świadczy? Po prostu Śląsk jest źle notowany w Warszawie a władza nas nie lubi. Sporo winy ponoszą tu nasi śląscy parlamentarzyści, którzy zamiast mówić jednym głosem - a byłby to głos silny - rozmieniają się na drobne w swoich partyjnych układach.

Ogólnym lamentem i krytyką przyjęte zostały w kraju cztery podstawowe reformy naszej gospodarki (samorządowa, służby zdrowia, emerytalna i edukacji) wprowadzane prawie równocześnie bardzo odważnie przez aktualny rząd. Wydaje się, że lepiej byłoby wprowadzić je kolejno, ale jakie było inne wyjście skoro poprzedni rząd bał się wprowadzić jakąkolwiek reformę - był to rząd typowo zachowawczy, asekuracyjny - a my przecież stoimy w bramie do Europy i nie było innego wyjścia. Jest to „terapia szokowa" porównywalna z reformą Balcerowicza z początku lat 90-tych i podejrzewam, że będzie równie uciążliwa, ale myślę, że efekt będzie podobnie pozytywny.

Czyżby znowu dała o sobie znać krótka pamięć? Zapomnieli już niektórzy jak w latach 80-tych w sklepach były puste półki a na nich tylko ocet, po benzynę limitowaną stało się w kilometrowych kolejkach, ale mieliśmy za to „sprawiedliwie" rozdzielone kartki?

Nie potępiajmy więc tych reform w kilka tygodni po ich wprowadzeniu, odczekajmy np. rok i dopiero wówczas oceńmy rezultaty. Kogo będziemy oceniać i rozliczać dokładnie przecież wiemy.

Na koniec chciałem tradycyjnie wrócić na nasze ornontowickie podwórko. Wobec rozpętanej ostatnio przez media sprawy uposażeń i diet samorządowców, należy stwierdzić, że są one w naszej gminie najniższe wśród wszystkich okolicznych gmin.

Finanse gminy nie są sprawą tajną, zresztą szeroko o wydawaniu pieniędzy gminnych informuje mieszkańców Wójt na cyklicznych, comiesięcznych spotkaniach.

Trzeba pamiętać, że władze gminy Ornontowice zarządzają budżetem około 10 mln zł, tj. 100 miliardów starych złotych. Jest to jakby potężne przedsiębiorstwo z ogromną odpowiedzialnością właśnie przed mieszkańcami gminy. Odpowiedzialność za rządzenie gminą ponosi Zarząd Gminy, personalnie zaś Wójt będący Przewodniczącym Zarządu oraz Rada Gminy, która pełni funkcję uchwałodawczą i kontrolną wobec Zarządu i gminnych jednostek organizacyjnych. Należy dlatego właściwie płacić za rzetelną, kompetentną działalność i za osiągane wyniki, a tego akurat w naszej gminie samorządowcy wstydzić się nie muszą.

Nikt na świecie - również w Polsce - nie weźmie na siebie tej ogromnej odpowiedzialności w tzw. „czynie społecznym", dlatego też należy ludzi kierujących gminą odpowiednio wynagradzać. Czasy czynów społecznych i działaczy społecznych minęły bezpowrotnie, zresztą jakie one były niektórzy pamiętają. Wtedy wszystko było sterowane z góry a realizowane „po linii i na bazie", odpowiedzialność zaś ówczesnego Naczelnika i radnych była prawie żadna.

Obserwator
(nazwisko i adres do wiadomości redakcji)

Rozruch Gwarka

Zgodnie z obietnicą, w tym numerze „Głosu Ornontowic" nieco więcej miejsca poświęcamy naszym najmłodszym piłkarzom. Drużyny trampkarzy prowadzone przez trenera Artura Czogallę w lidze Podokręgu Zabrze (trampkarze młodsi - rocznik 1986 i młodsi) oraz w lidze międzygminnej (trampkarze starsi).

W ostatnim czasie drużyna trampkarzy młodszych uczestniczyła w kilku turniejach osiągając niezłe wyniki. I tak: turniej w Sośnicy prócz naszej drużyny wystąpiły zespoły gospodarzy (trzy drużyny Sośnicy), Concordii Knurów i Walki Zabrze. Nasi trampkarze zajęli czwarte miejsce, zaś najlepszym piłkarzem tych rozgrywek został nasz zawodnik, Tomasz Leszczyński, zdobywca 6 bramek.

W następnym turnieju nasza drużyna zajęła trzecie miejsce po remisie 3:3 ze Stadionem Chorzów, sensacyjnym zwycięstwie nad trampkarzami Wisły Kraków i porażce z Zagłębiem Sosnowiec. W potyczkach najlepszymi zawodnikami byli Leszczyński, Jałkowski i Stawiarski,

Kolejny turniej z udziałem naszej młodej reprezentacji miał już rangę ogólnopolską. Uczestniczyło w nim 16 drużyn, m.in. Wisła Kraków, GKS Bełchatów, Piast Gliwice i Sośnica. Nasi uplasowali się na 10 miejscu, zaś do wyróżniających się zawodników należeli: Leszczyński, Ducher i Sikora.

Ponadto nasza drużyna brała udział w pięciu innych turniejach, zajmując od trzeciego do ósmego miejsca. Wśród najlepiej spisujących się zawodników byli m.in. Smigała, Nieużyła, Leszczyński, Sikora, Nurkiewicz, Jabłoński, Stawiarski, Juraszek, Krawczyk, Król, Buszka i Jałkowski.

Jak z tego wynika, nie brak utalentowanej młodzieży w Ornontowicach. Należy sobie tylko życzyć, by ich rozwój szedł we właściwym kierunku, a za parę lat doczekamy się naprawdę dobrej drużyny.

Trampkarze rozgrywają swoje spotkania w poniedziałki. Poniżej terminarz ich rozgrywek:

12 kwietnia, godz. 16.00
Gwarek Ornontowice -
- Pogoń III Zabrze
26 kwietnia, godz. 16.00
Gwarek Ornontowice -
- Pogoń IV Zabrze
17 maja, godz. 17.00
Gwarek Ornontowice -
- Górnik III Zabrze
31 maja, godz. 17.00
Gwarek Ornontowice -
- Górnik IV Zabrze

Są to terminy spotkań, które odbędą się na naszym stadionie. Szczegółowy terminarz rozgrywek drużyny trampkarzy Klasy B i Klasy okręgowej można otrzymać w budynku klubowym GKS Gwarek.

Zapewne kibice są zainteresowani przygotowaniami drużyny klasy okręgowej do zbliżających się szybkimi krokami rozgrywek mistrzowskich. Otóż piłkarze rozpoczęli przygotowania w pierwszej połowie stycznia zajęciami na hali, w miarę pogody ćwicząc również na wolnym powietrzu. Rozegrano kilka spotkań kontrolnych, m.in. z GKS Sośnica remisując 2:2, Piastem Gliwice 2:2, Górnikiem Zabrze 1:1 i LZS Bełk ponosząc porażkę 1:3. Pierwszy miecz o mistrzostwo to wyjazdowe spotkanie z Zasadą Brzeziny Śląskie (27.03). Natomiast drużyna Klasy B rozpocznie swoje występy na własnym stadionie spotkaniem z Pogonią II Zabrze (28.03).

Czego należy życzyć piłkarzom? - Przede wszystkim tego, by piłkę nożną grali a nie tylko kopali. Zaś kibicom - radości z ich gry i kulturalnego kibicowania, wszak połową sukcesu jest gorący, kulturalny doping, czego w nadchodzących rozgrywkach życzy Zarząd GKS Gwarek.

Norbert Malczyk

PODATEK OD NIERUCHOMOŚCI

18 grudnia 1998 r. Rada Gminy Ornontowice uchwaliła obowiązujące od 1 stycznia 1999 r. nowe stawki podatku od nieruchomości. Wzorem lat ubiegłych publikujemy wszystkie stawki dotyczące poszczególnych kategorii budynków i gruntów.

Wspomniana uchwała reguluje roczne stawki podatku od nieruchomości w następujący sposób:

1) od 1 m² powierzchni użytkowej budynków mieszkalnych lub ich części **0,30 zł**,
2) od 1 m² powierzchni użytkowej budynków lub ich części związanych z działalnością gospodarczą inną niż rolnicza lub leśna za wyjątkiem budynków lub ich części przydzielonych na potrzeby bytowe osób zajmujących lokale mieszkalne oraz części budynków mieszkalnych zajętych na prowadzenie działalności gospodarczej **12,10 zł**,
3) od 1 m² powierzchni użytkowej pozostałych budynków lub ich części:
   a) od 1 m² powierzchni budynków gospodarczych **3,60 zł**,
   b) od 1 m² powierzchni użytkowej garaży w budynkach gospodarczych **3,60 zł**,
   c) od 1 m² powierzchni użytkowej garaży wolnostojących **3,60 zł**,
   d) od 1 m² powierzchni użytkowej szop drewnianych **2,40 zł**,
   e) od 1 m² powierzchni użytkowej innych zabudowań **3,60 zł**,
4) od budowli - 2% ich wartości określonej na podstawie art.4 ust.1 pkt 2 oraz ust.4-6 ustawy o podatkach i opłatach lokalnych,
5) od 1 m² powierzchni gruntów:
   a) związanych z działalnością gospodarczą inną niż rolnicza lub leśna, z wyjątkiem związanych z budynkami mieszkalnymi **0,46 zł**,
   b) będących użytkami rolnymi nie wchodzącymi w skład gospodarstwa rolnego wg ustawy o podatku rolnym, faktycznie wykorzystywanych na cele rolnicze **0,02 zł**,
   c) pozostałych **0,05 zł**.

Podjęta uchwała zwalnia z podatku od nieruchomości budynki lub ich części oraz grunty Gminnego Domu Kultury i Biblioteki, w tym i klubu sportowego, Ochotniczej Straży Pożarnej, Gminnego Ośrodka Zdrowia, a także obiekty gospodarcze, budowle i grunty przez nie zajęte, stanowiące własność gminy. Podatek ten nie obowiązuje również w przypadku wiat przystankowych, gruntów stanowiących nieużytki oraz Parku Gminnego przy ul. Zwycięstwa.

Podatek od środków transportowych

Obowiązujące od 1 stycznia br. stawki rocznego podatku od środków transportowych na terenie gminy Ornontowice:

1) od autobusów oraz samochodów przystosowanych do przewodu osób o liczbie miejsc do siedzenia, łącznie z miejscem kierowcy:
   a) do 15 miejsc **668 zł**,
   b) pow. 15 do 30 miejsc **1000 zł**,
   c) pow. 30 miejsc i autobusów **1334 zł**,
2) od samochodów ciężarowych o ładowności samochodu:
   a) od 2 ton do 4 ton włącznie **466 zł**,
   b) pow. 4 ton do 6 ton **634 zł**,
   c) pow. 6 ton do 8 ton **748 zł**,
   d) pow. 8 ton do 10 ton **1108 zł**,
   e) pow. 10 ton do 12 ton **1466 zł**,
3) od ciągników balastowych i siodłowych **1352 zł**,
4) od przyczep i naczep o ładowności powyżej 5 ton **282 zł**.

Z podatku od środków transportowych zwolnione są pojazdy samochodowe będące na wyposażeniu Ochotniczej Straży Pożarnej w Ornontowicach oraz samochody i pojazdy stanowiące własność gminy i będące na wyposażeniu gminnych jednostek i zakładów budżetowych.

WÓJT GMINY ORNONTOWICE

zaprasza wszystkich Mieszkańców Gminy do udziału w spotkaniu

NASZA GMINA I JEJ SPRAWY

Spotkanie odbędzie się w dniu **7 kwietnia br**. (środa) o godz. 16.00 w sali Gminnego Domu Kultury. Głównym tematem kwietniowego spotkania z udziałem Starosty będzie funkcjonowanie powiatu mikołowskiego oraz gospodarka odpadami na terenie naszej gminy.

Dla ornontowickich dzieci ferie były nie tylko przerwą od obowiązków szkolnych, lecz również okresem imprez i zabaw organizowanych corocznie przez Gminny Dom Kultury i Bibliotekę.

Jak minęły ferie?

Już w pierwszych dniach zimowych ferii miejscowa biblioteka zorganizowała dla najmłodszych dzieci spotkanie pt. *„Jak się zachować"*. Uczestnicy tego spotkania dowiedzieli się m.in. jak zachować się przy stole, w miejscach publicznych, podczas uroczystości i zabaw oraz w czasie uprawiania sportu. Na zakończenie odbył się konkurs rysunkowy na temat ulubionej bajki.

Tradycyjnie największym zainteresowaniem cieszyła się wycieczka do Szczyrku. Sprawiła ona dzieciom ogromną radość, tym bardziej, że u nas brakowało śniegu, a tam było go pod dostatkiem.

W ostatnich dniach ferii zorganizowano Lalkowe Warsztaty Teatralne. Podczas zajęć prowadzonych pod okiem instruktorów dzieci wykonywały piękne kukiełki z różnych kawałków materiałów, gazety, styropianu i gąbki.

Złote Gody

Dokończenie ze str. 1

Podczas okolicznościowego spotkania w ornontowickim Urzędzie Stanu Cywilnego wójt gminy **Kazimierz Adamczyk** odznaczył dostojnych Jubilatów medalami „Za długoletnie pożycie małżeńskie" zadanymi przez Prezydenta RP. Obecni byli również przewodniczący Rady Gminy **Alfred Konarski**, wiceprzewodniczący **Damian Dyrbusz** oraz członek Zarządu Gminy **Maksymilian Chrobok**. Po części oficjalnej Jubilaci zaproszeni zostali do sali Gminnego Domu Kultury, gdzie przygotowano dla nim poczęstunek i program artystyczny w wykonaniu artysty a Operetki Śląskiej w Gliwicach.

„Ostatki" w Gminnym Domu Kultury

„Marzanki" jakich jeszcze nie było

Balet „Jezioro łabędzie", szybki kankan i prawdziwy cygański tabor - to wyjątkowe atrakcje przygotowane przez ornontowickie „Marzanki".

Okazją do tych niecodziennych popisów była „ostatkowa" zabawa, którą urządziły panie z ornontowickiego Koła Gospodyń Wiejskich w ostatnią sobotę karnawału. Takiej pomysłowości można tylko pozazdrościć. Dzięki tej szczególnej inwencji koniec okresu karnawału żegnano w Ornontowicach w doskonałych nastrojach, czego potwierdzeniem był udany występ i owacje widzów. Bisom nie było końca. Dopisała również orkiestra.

Warto dodać, iż była to uczta nie tylko dla ducha, bowiem 13 lutego w Gminnym Domu Kultury przygotowano również coś dla ciała. Była zatem ciepła kolacja, ale nie zabrakło też tradycyjnego kołocza. Krótko mówiąc - wspaniała zabawa w każdym calu!

Dzień Kobiet w Gminnym Domu Kultury

Od Mozarta do Beatlesów

Co roku w pierwszej połowie marca Gminny Dom Kultury urządza okolicznościowe spotkanie, którego głównymi gośćmi są kobiety. Swoje święto obchodzą wówczas panie zatrudnione m.in. w Urzędzie Gminy, Ośrodku Pomocy Społecznej, nauczycielki oraz członkinie chóru „Jutrzenka" i zespołu „Marzanki".

W tym roku część artystyczną tego spotkania wypełnił koncert kwartetu smyczkowego Śląskiej Orkiestry Kameralnej w składzie: **Dariusz Zboch** (I skrzypce), **Waldemar Staniczek** (II skrzypce), **Krzysztof Wróbel** (altówka) i **Marek Szymoszek** (wiolonczela). Całość prowadziła **Danuta Węgrzyk**. W bogatym repertuarze zespołu znalazły się zarówno utwory klasycznej, jak współczesne. W spotkaniu tym uczestniczyły także władze samorządowe naszej gminy - wójt **Kazimierz Adamczyk**, zastępca wójta **Michał Adamczyk**, przewodniczący Rady Gminy **Alfred Konarski** oraz wiceprzewodniczący **Damian Dyrbusz**.

Tobie

Zgarnę z nieboskłonu
gwiazd najjaśniejszych tyle
ile ręce moje udźwignąć zdołają
i słońca blaskiem je okraszę jeszcze

Kwiatów najpiękniejszych bukiet zerwę
tak duży jak dłonie obejmą
i złożę go w Dniu Twego Święta
u Twoich stóp umęczonych

Z gwiazd zrobię diadem
i skronie Ci nim ozdobię
by jaśniały blaskiem stokrotnym
niebu ku zazdrości

Z kwiatów najbarwniejszych
uszyję sukienkę
Ubiorę Ci ją
o wschodzie słońca

Usiądę przed Tobą
o kroków kilka
i oczy będę sycił dzień cały
aż po słońca zachodzie
rozpłyniesz się w mroku

Odnajdę Cię za nocy zasłoną

Szczepan Zuber

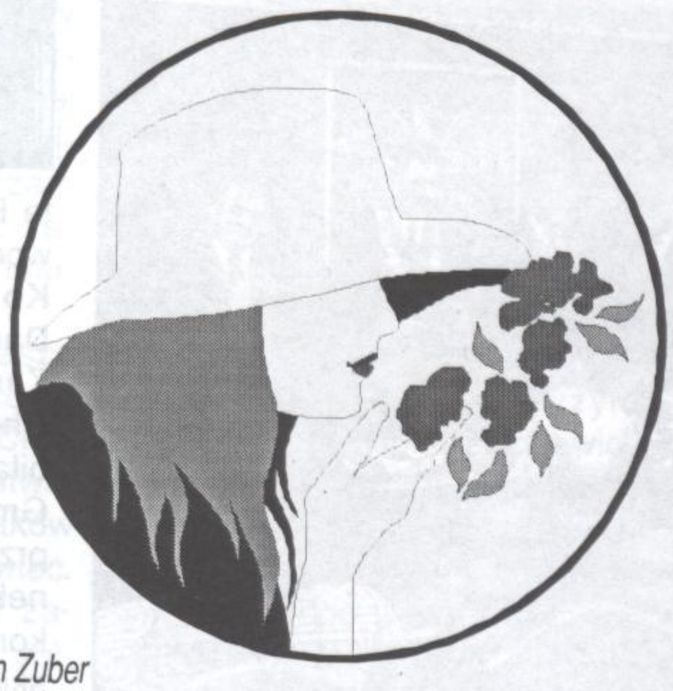

Zakopiańskie zimowisko

Nasi w Tatrach

To już trzecie zimowisko, jakie zorganizowałem dla dzieci i młodzieży naszej szkoły jeżdżących na nartach. W dniach od 24 stycznia do 5 lutego 26 uczniów tutejszej szkoły uczestniczyło w narciarskim zimowisku w Zakopanem.

Zakwaterowaliśmy u p. Łukaszczyka w dzielnicy Olcza. Z okien drewnianego budynku roztaczają się przepiękne widoki Wysokich Tatr. Śniegu w tym roku nie brakowało. A i terenów do „szusowania" na nartach też mieliśmy aż nadto. Również chętnych do wyjazdu do zimowej stolicy Polski miałem wystarczająco. Ale nie wszystkich chętnych było stać na ten wyjazd. Dwóm uczniom koszty zimowiska pokrył nasz proboszcz - ksiądz Jerzy Kiełbasa, za co wielkie dzięki. W zimowisku uczestniczyły dzieci od klasy czwartej szkoły podstawowej do trzeciej szkoły średniej. Cały stan osobowy podzielono na cztery grupy, w zależności od umiejętności narciarskich. Niektórzy uczniowie byli po raz pierwszy w Zakopanem.

Dom, w którym mieszkaliśmy jest oddalony od centrum Zakopanego w spokojnej dzielnicy. Ale nasi narciarze wożeni byli mikrobusami wszędzie tam, gdzie należało. Zajęcia zaczynaliśmy oczywiście od aklimatyzacji, czyli przyzwyczajenia się do klimatu i nowego miejsca. Ale z tym nie było problemów. Rozpoznanie umiejętności narciarskich też nie trwało długo. Najpierw na łagodnych stokach aż do długich zjazdów z Kasprowego Wierchu i Gubałówki. Poza nartami nasi uczniowie jeździli też na sankach i na łyżwach. Łyżwiarze mieli okazję popróbować sił na prawdziwym torze lodowym. Ale stwierdzili, że „lód jest za śliski". Sporo czasu poświęcaliśmy spacerom. Byliśmy w Dolinie Strążyskiej, Dolinie Małej Łąki, Za Bramką, Ku Dziurze, na Toporowej Cyrli, na Gubałówce, na Butorowym Wierchu, spacerowaliśmy Drogą pod Reglami. Na stoku Gubałówki spotkaliśmy znanego aktora Marcina Dańca z córką. Niektórzy załapali się na autografy. Starszym chłopakom bardziej od Marcina podobała się jego córka. Byliśmy też na cmentarzu, na którym spoczywają zasłużeni dla Tatr - Pęksowym Brzysku. Nasze dzieci uczestniczyły w ludowej mszy św. w przepięknym kościele w Olczy, z pieśniami i modlitwami w góralskiej gwarze.

Niezapomniane wrażenie pozostało nam wszystkim po kuligu. Wieczorem z pochodniami na siedmiu saniach udaliśmy się do wcześniej przygotowanego miejsca, gdzie przy ognisku jedliśmy kiełbasę i pili gorącą herbatę. Wieczorami nasi uczestnicy mieli okazję do gier i zabaw. Był tenis stołowy, szachy i inne gry według życzenia. Dyrekcja szkoły pozwoliła nam zabrać do Zakopanego telewizor i magnetowid za co uczestnicy dziękują.

Nie było czasu na nudy. Rankiem codziennie Paweł Nieradzik chodził ze mną z listami i widokówkami do skrzynki pocztowej oraz na zakupy dla kolegów i koleżanek. W plecakach przynosił chipsy, cukierki, czekolady, ciastka i colę. Turniejami świetlicowymi kierował Grzesiu Mrozek. Najważniejsze wydarzenia do kroniki szkolnej zapisała Marzena Szulc. Wielką pomoc nauczycielom-opiekunom świadczył Krzysiu Szulc. Była to szczególna postać na zimowisku. Wrodzony porządek i zdyscyplinowanie Krzysia stały się przykładem do naśladowania. Nie tylko młodzieży, ale i nauczycielom stawiał wymagania. Narty musiały stać na swoim miejscu jak należy. Pomagał mu w tym Marcin Mrozek.

Nie było też problemów z odgarnianiem śniegu. Starsi uczniowie sami to robili, bez moich poleceń. Nie obeszło się bez łez. Jedna z uczestniczek zimowiska złamała obojczyk i zabrana została do domu przez rodziców.

Wielu uczniów - jak sądzę - połknęło szacunek i zapał do uprawiania narciarstwa. Już po zimowisku byliśmy w Szczyrku, gdzie narciarze mogli poszusować.

Krótko mówiąc, było fajnie. A jeśli komuś zrobiło się smutno, zatęsknił za domem, sytuację rozładował Adam Dyrbusz, który robił to najlepiej.

Po powrocie z Zakopanego podeszła do mnie pani Nieużyłowa i powiedziała krótko „mój wnuk Łukasz będzie cały rok oszczędzać pieniądze na następne zimowisko. Na żadne kolonie nie chce jechać, tylko na zimowisko. Dziękuję panu."

A ja na zakończenie też dziękuję - uczestnikom za nienaganne zachowanie, Dyrekcji szkoły w imieniu młodzieży za zorganizowanie zimowiska, wszystkim sponsorom, którzy pomogli materialnie, nauczycielom-opiekunom na zimowisku i wszystkim, którzy przyczynili się do wyjazdu naszych uczniów „na narty".

Karol Zuber

„Krokus"
- festiwal przedwiośnia

Jeszcze zima nie wypuściła nas dobrze ze swoich lodowatych objęć, a już wiosna wyraźnie akcentuje, że nadchodzi jej czas. Życie kulturalne w nowym powiecie mikołowskim zapoczątkował - pod wdzięczną nazwą „Krokus" - I Międzygminny Festiwal Piosenki i Poezji, propagujący zdrowy styl życia.

Myślę, że nie przypadkiem krokus - ten delikatny, nieśmiały, ale jakże odporny kwiat przedwiośnia - stał się symbolem festiwalu zorganizowanego przez ruch trzeźwościowy pięciu gmin powiatu mikołowskiego: Mikołowa, Orzesza, Ornontowic, Wyr i Łazisk. Właśnie w Domu Kultury w Łaziskach Górnych miała miejsce pierwsza edycja festiwalu, którego uczestnikami byli uczniowie szkół podstawowych i średnich wymienionych pięciu gmin. Również w jury znaleźli się przedstawiciele każdej gminy oraz dwóch członków niezależnych z Chorzowa i Pszczyny.

Temu przeglądowi piosenki i poezji na temat zdrowego stylu życia, który stanowił nową formę realizacji alternatywnych programów profilaktycznych, udało się osiągnąć kilka pięknych, niekiedy wzniosłych, a niekiedy po prostu sympatycznych celów takich jak:

- integracja młodzieży pięciu gmin,
- promocja twórczości własnej młodych wykonawców,
- możliwość spotkania ciekawych ludzi,
- sposób na spędzenie wolnego czasu aktywnie i radośnie,
- wymiana doświadczeń w zakresie przedsięwzięć artystycznych,
- konsolidacja ruchu trzeźwościowego pięciu gmin powiatu mikołowskiego.

27 i 28 lutego br. młodzi uczestnicy festiwalu zmagali się o Złote, Srebrne i Brązowe Krokusy, dyplomy i wyróżnienia oraz nagrody rzeczowe w postaci maskotek, książek i płyt CD. Podczas przesłuchań w pierwszym dniu festiwalu naszą gminę reprezentowali: ośmioosobowa grupa młodzieży ze szkoły podstawowej wraz z opiekunką panią **Katarzyną Kuczerą** oraz członkowie Gminnej Komisji Rozwiązywania Problemów Alkoholowych jako obserwatorzy. Nasze dziewczęta, tj. recytatorki **Anna Gross** i **Justyna Kasprzycka** oraz zespół taneczno-wokalny w składzie: **Aleksandra** i **Anna Michalak, Aneta Liczka, Natalia Łytkowska, Żaneta Śmigała** i **Agata Grzelak** zdobyły Brązowego Krokusa, wyróżnienie za wiersz oraz spory aplauz publiczności podczas Koncertu Laureatów w niedzielę 28 lutego. Warto dodać, iż nasza młodzież prezentowała twórczość własną. Koncert ten uświetnili swoją obecnością przedstawiciele władz powiatowych, a także zastępca wójta naszej gminy, **Michał Adamczyk**.

Sądzę, jako uważny obserwator tej imprezy, że festiwal ma szanse wpisania się na trwałe do kalendarza wydarzeń kulturalnych naszego regionu i stanowić może doskonałą artystyczną przygrywkę do marcowego, trzeciego już Mikołowskiego Seminarium Trzeźwościowego, które tradycyjnie odbywa się 29 marca - w Ogólnopolskim Dniu Trzeźwości, u nas pod honorowym patronatem starosty mikołowskiego Eugeniusza Wycisło. Tematyką tegorocznego seminarium jest *„Przeciwdziałanie uzależnieniom od środków psychoaktywnych, w tym alkoholu i narkotyków w zakładzie pracy"* oraz *„Rola rodziny w przeciwdziałaniu uzależnieniom od środków psychoaktywnych"*.

Pozostaje mieć nadzieję, że dziecięce wiersze i piosenki oraz seminaryjne referaty znajdą odzwierciedlenie w praktycznej pomocy ludziom uzależnionym. Pomocy, która stanowi nadrzędny cel działania Gminnych Komisji Rozwiązywania Problemów Alkoholowych.

Bożena Kasprzycka

Historia zamku w Ornontowicach

część V

W roku 1944 duży folwark w Ornontowicach i Dębieńsku zaliczany był do najlepszych w województwie. Annemarie Hegenscheidt została wytypowana do udziału w losowaniu maszyn rolniczych. Wylosowała najcenniejszą maszynę - kombajn zbożowy marki „Claas". Cieszyła się więc, że następne żniwa, w 1945 roku, nie będą dla pracowników gospodarstwa tak uciążliwe. Niestety, dalszy przebieg wojny stał się dla rodziny Hegenscheidtów nieprzychylny.

Pani Hegenscheidt wraz z trójką dzieci opuszczała Ornontowice w ostatniej chwili, tuż przed wejściem wojska radzieckiego. W pośpiechu zorganizowano trzy otwarte pojazdy konne. W jednym z nich umieszczono żywność dla ośmiu osób oraz podręczny bagaż, w tym odzież, koce itp. Urządzono również miejsce dla trojga dzieci (najmłodsza córka, 3-letnia Marianna, już wcześniej opuściła Ornontowice). Pierwszy zaprzęg konny prowadziła osobiście Annemarie Hegenscheidt. Dwa następne, wypełnione paszą dla sześciu koni (niezbędna w okresie zimy), prowadzone były ochotniczo przez czterech dezerterów z wojska radzieckiego (Ł.S.). Wyjazd w kierunku Raciborza nastąpił w nocy ze środy na czwartek (24/25 stycznia 1945 r.). Była to decyzja słuszna, bowiem wojska radzieckie już 27 i 28 stycznia uporczywie poszukiwały właścicielki zamku, tzw. „hadziajki", nawet w budynkach zamieszkałych przez pracowników folwarku (Ł.S.).

Mroźna noc i gołoledź na drogach wymagały od wszystkich podróżujących poświęcenia i odporności psychicznej. W Raciborzu pani Hegenscheidt musiała zdecydować się na dalszą podróż pociągiem w kierunku Legnicy. Stamtąd wysłała dzieci dalej na zachód, a sama pospieszyła do Wrocławia z nadzieją, że zdąży przygotować się i zdać w terminie końcowe egzaminy medyczne. Nie zdawała sobie sprawy z beznadziejnej sytuacji, za wszelką cenę dążyła do zdobycia kwalifikacji zawodowych. W tym celu odważnie, narażając własne życie, weszła w strefę „ziemi niczyjej" (między obiema liniami walczących wojsk) na przedmieściach Wrocławia, gdzie znajdował się akademik. Zabierała ważniejsze podręczniki medyczne, by najpierw w schronach przeciwlotniczych, a później w szpitalu, w którym podjęła bezpłatną pracę sprzątaczki, przygotowywać się dalej do egzaminów.

Niestety, nakaz opuszczenia Wrocławia przez mieszkańców objął również członków komisji egzaminacyjnej. Annemarie opuszczała Wrocław już pod ostrym ostrzałem artyleryjskim, spiesząc do dzieci. Po drodze była świadkiem tragedii - zmarła jej znajoma, która przed śmiercią prosiła ją o zaopiekowanie się pięciorgiem dzieci. Transport tych dzieci do miejsca przeznaczenia udało się zorganizować z wielkimi trudnościami. Podróż na zachód wielokrotnie przerywana była nalotami amerykańskich samolotów.

Po dotarciu na miejsce umieściła dzieci w bezpiecznym miejscu, sama zaś udała się do Berlina, gdzie na podstawie dokumentacji przebiegu studiów uzyskała zezwolenie na składanie końcowych egzaminów. Przygotowywała się do nich przeważnie w schronach przeciwlotniczych. Tam też przeżywa pierwsze spotkanie z wojskiem radzieckim. Szczęśliwy zbieg okoliczności umożliwił jej kontakt z kierownikiem szpitala w Babelsbergu, p. dr Wendte, który zatrudnił ją nieodpłatnie na terenie szpitala i tym samym zapewnił pełną ochronę przed Rosjanami.

Pobyt w szpitalu wymagał od człowieka dużego poświęcenia i wyrzeczeń. Podstawowym produktem żywnościowym były tam przez długi czas suszone ziemniaki (pasza dla zwierząt). Annemarie przygotowywała się do egzaminów przeważnie nocą, zaliczając je sukcesywnie. 3 sierpnia 1945 r. zdała egzaminy dyplomowe. Postanowiła więc opuścić szpital i wrócić do swoich dzieci.

W drodze powrotnej zatrzymała się w mieście Erfurt obok miejscowości Bad Herzfeld, gdzie w internacie szkolnym przebywała je córka Nicol. Przeżyła tam wstrząsające chwile. Chcąc dostać się do córki musiała przejść w zorganizowanej grupie przez Las Turyński, przekraczając wtedy jeszcze nie ustaloną linię demarkacyjną, gdzie mieściły się na przemian posterunki amerykańskie i rosyjskie. Dla spokojnego przejścia obok posterunku rosyjskiego wystarczyła tzw. zbiorowa składka. W jednym jednak miejscu całą grupę ludzi umieszczono w piwnicy, budynku zajętego na posterunek. Stamtąd wyprowadzono Annemerie pod bronią i popychając ją pistoletem prowadzono w kierunku lasu. Przeraźliwy, powtarzający się krzyk: „Jestem matką czworga dzieci..." (po polsku) zmienił decyzję Rosjanina, który puścił ją wolno. W obawie przed oddaniem strzału Annemarie biegła w kierunku najbliższego posterunku amerykańskiego. Znając biegle język angielski opisała Amerykanom całe zajście. Ci zaś byli przekonani, że to jej ubiór był podejrzany, szczególnie długie spodnie, zbliżone kolorem do ubioru wojskowego.

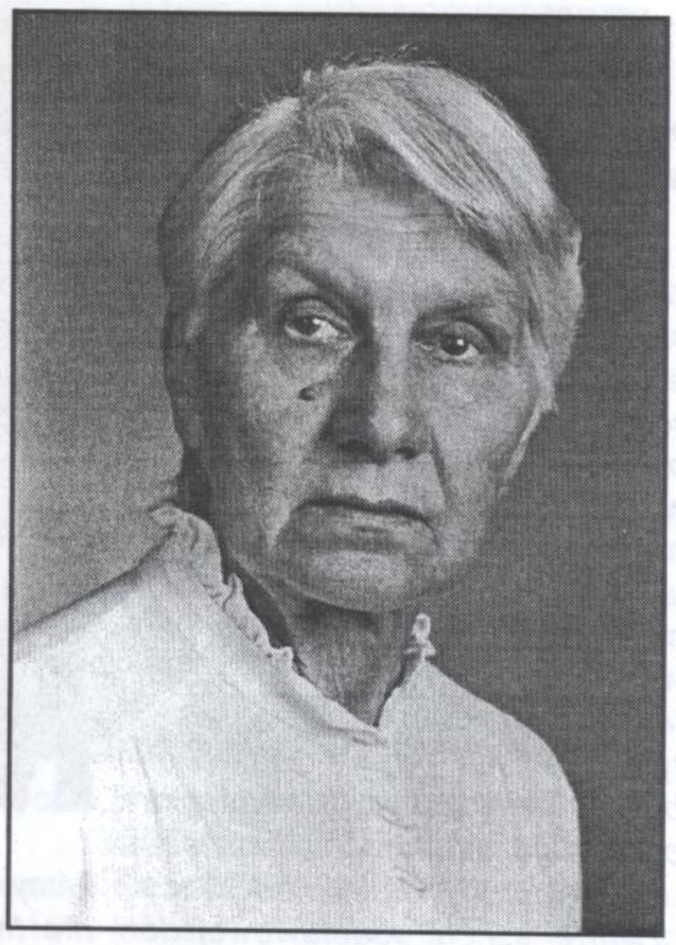

Zapewniwszy bezpieczne miejsce dzieciom, Annemarie czyniła usilne starania o stałą pracę. W tym jednak okresie było wielu bezrobotnych lekarzy, nawet z wieloletnim stażem. Ponieważ należała do osób aktywnych i przedsiębiorczych wytypowano ją do Anglii, by zapoznała się z działalnością organizacyjną tamtejszych przyklasztornych klinik medycznych. Znała dobrze język angielski, toteż w krótkim czasie znalazła tam wyjątkowo przyjaznych ludzi. Doświadczenie nabyte w Anglii wykorzystała w następnych latach w pracy zawodowej w szpitalu w Bremen. Specjalizowała się w chorobach kobiecych, a od roku 1953 pełniła funkcję kierowniczą w tym szpitalu. W tym czasie jej syn Piotr skończył studia medyczne i po siedmioletniej praktyce lekarskiej w Indiach objął po matce w roku 1978 posadę w szpitalu.

Annemarie Hegenscheidt była dumna, że jej dzieci pomimo trudnego dzieciństwa osiągnęły swój cel życiowy i od wielu lat pracują zawodowo. Córka Nicol - jako dyplomowany psycholog; syn Otto - jako inżynier budownictwa wysokiego i podziemnego oraz rzeczoznawca sądowy; syn Piotr - lekarz medycyny; córka Marianna - psycholog dyplomowany ze specjalizacją psychoanalityka i psychoterapeuty.

Pani Hegenscheidt mieszkała wraz z rodziną w tzw. „Małych Ornontowicach" w Dolnej Saksonii, w budynku otoczonym ogrodem. Rosną tam dziś cyprysy groszkowe rozmnożone z sadzonek zielnych matecznika z parku przyzamkowego w Ornontowicach. Dla porównania - w tym samym wieku są identyczne cyprysy przed budynkiem naszych sióstr klasztornych. W czasie ostatniego pobytu w Ornontowicach pani Hegenscheidt zabrała na pamiątkę kilka egzemplarzy tej właśnie rośliny.

Również z wielką radością odebrała łyżeczkę i mały widelec z monogramem „AH" znalezione w Ornontowicach wśród bawiących się w piasku dzieci. Były to egzemplarze pamiątkowe, z 60-osobowego kompletu sztućców.

Annemarie Hegenscheidt była zadowolona, że w pomieszczeniach zamkowych mieści się szkoła. Zmarła 30 maja ubiegłego roku w wieku 91 lat. Jest pochowana na cmentarzu w Hammenstedt w Dolnej Saksonii.

Ronald Winkler

Z dziejów Ornontowic

Absolwenci szkół wyższych w okresie międzywojennym

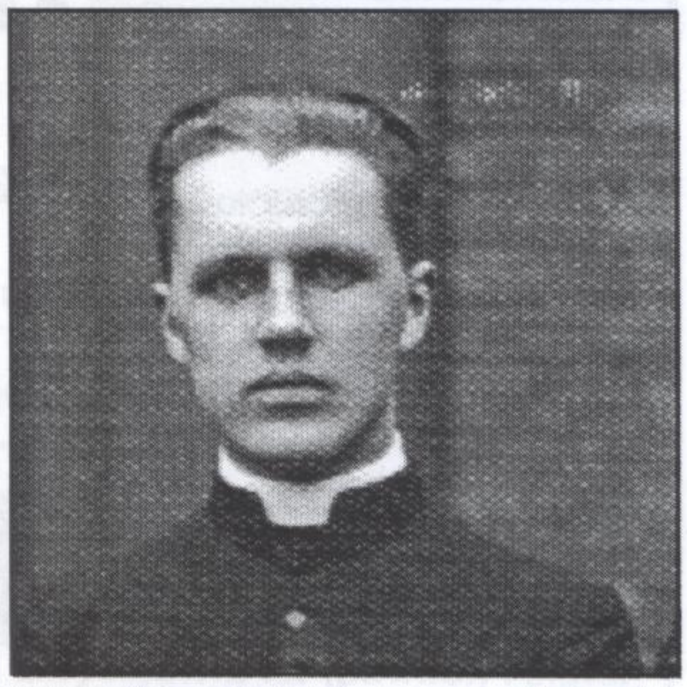

W nawiązaniu do tematu rozpoczętego w poprzednim numerze „Głosu Ornontowic" przedstawiamy poniżej w skróconym zarysie biografię następnego ornontowiczanina, który był absolwentem Uniwersytetu Jagiellońskiego w Krakowie i uzyskał tytuł magistra teologii. Rzecz dotyczy ks. Józefa Stokowego. Również tym razem przedstawimy pamiątkowe zdjęcie z uroczystości prymicyjnych, które odbyły się latem 1936 roku.

Rodowód ks. Józefa Stokowego jest typowy dla śląskiej inteligencji z okresu II Rzeczypospolitej z jej ludowym pochodzeniem. Jego kolebką były Ornontowice, gdzie urodził się 1 marca 1912 r. Był synem Franciszka Stokowego i Marty z domu Adamczyk. Ówczesny proboszcz Ornontowic ks. Józef Grunt określał ojca Franciszka Stokowego „człowiekiem świętobliwym".

Po śmierci ojca, który zginął na wojnie 30 marca 1917 r. (pochowany w Duren koło Akwizgranu) wychowaniem syna Józefa i pozostałej piątki rodzeństwa zajęła się matka. Zdaniem ks. ówczesnego proboszcza Ornontowic, *„Józef posiadał naturę skupioną, głęboko myślącą i cichą, o znakomitym charakterze"*. W latach 1918-1923 uczęszczał do szkoły ludowej w Ornontowicach. Do I Komunii św. został przygotowany przez ks. proboszcza Teofila Bromboszcza, późniejszego biskupa sufragana. W roku 1931 ukończył gimnazjum klasyczne w Mikołowie, a następnie studiował na Wydziale Teologicznym Uniwersytetu Jagiellońskiego w Krakowie. Święcenia kapłańskie przyjął 28 czerwca 1936 roku z rąk biskupa Stanisława Adamskiego. Był 188 wyświęconym kapłanem w diecezji katowickiej.

Ks. Józef Stokowy pracę duszpasterską rozpoczął w swojej rodzinnej miejscowości w Ornontowicach. Przez dwa letnie miesiące w 1936 roku pełnił tutaj zastępstwo wakacyjne. Po latach wspominał ile przeżył strachu, *„kiedy własna chora matka poprosiła go o spowiedź. A sąsiadka weszła do suchatelnicy i gdy mnie rozpoznała, tyłem się wycofała. Przecież mnie pamiętała jak do niej na jabłka chodziłem"*. Z tego okresu pamiętał również, iż kiedy wrócił z urlopu ks. proboszcz, był niezadowolony, gdyż jako jego zastępca zażądał zbyt mało za pogrzeb, co rzekomo nie pasowało mu w księgach.

Następnie ks. Stokowy był wikariuszem z parafii p.w. św. Józefa w Katowicach-Załężu. 6 grudnia 1939 r. został przeniesiony do Olszyny pod Herbami, gdzie zastępował nieobecnego proboszcza. Mówił potem księżom, że kościół był tam tak „wielki", że gdy w Wielki Piątek położył się przed ołtarzem, to ministrant musiał uważać, żeby przejeżdżający obok kościoła samochód nie przejechał mu po piętach.

W maju 1945 roku przybył do Woszczyc jako wikariusz, godząc równocześnie obowiązki budowniczego kościoła p.w. św. Antoniego w Zgoniu. 28 listopada 1947 r. otrzymał dekret na administratora parafii św. Józefa w Katowicach-Józefowcu, gdzie w 1952 r. został proboszczem. Zmarł nieoczekiwanie 25 lutego 1969 r. w 57 roku życia i 33 roku kapłaństwa. W pogrzebie wzięło udział ponad 300 kapłanów.

Ks. Józef Stokowy był autorem wielu artykułów w „Gościu Niedzielnym", podpisując je pseudonimem „Ornontowicz". Był samoukiem i grywał na organach. Posługiwał się biegle stenografią. Był nieprzeciętnym kaznodzieją, a przy tym ciętym w słowie żartownisiem. Przez lata prowadził „godzinę stanową" dla mężczyzn w pielgrzymce majowej do Piekar Śląskich.

Maksymilian Chrobok

Biografię ks. J.Stokowego oraz przybliżenie jego osobowości zaczerpnięto z kalendarza katolickiego (1985), którą opracował ks. prałat Józef Smandzik - jego serdeczny kolega od lat gimnazjalnych. Ponadto skorzystano z artykułu ks. dr Henryka Olszara pt. „Proboszczowie naszej parafii", który został opublikowany w gazecie parafialnej kościoła p.w. św. Józefa w Katowicach.

W poprzednim numerze „Głosu Ornontowic", w artykule dotyczącym ks. A.Owczarka, mylnie podano rok odbycia jego prymicji, które miały miejsce w 1935 roku, a nie jak podaliśmy w roku 1939. Za pomyłkę przepraszamy.

GBG BANK

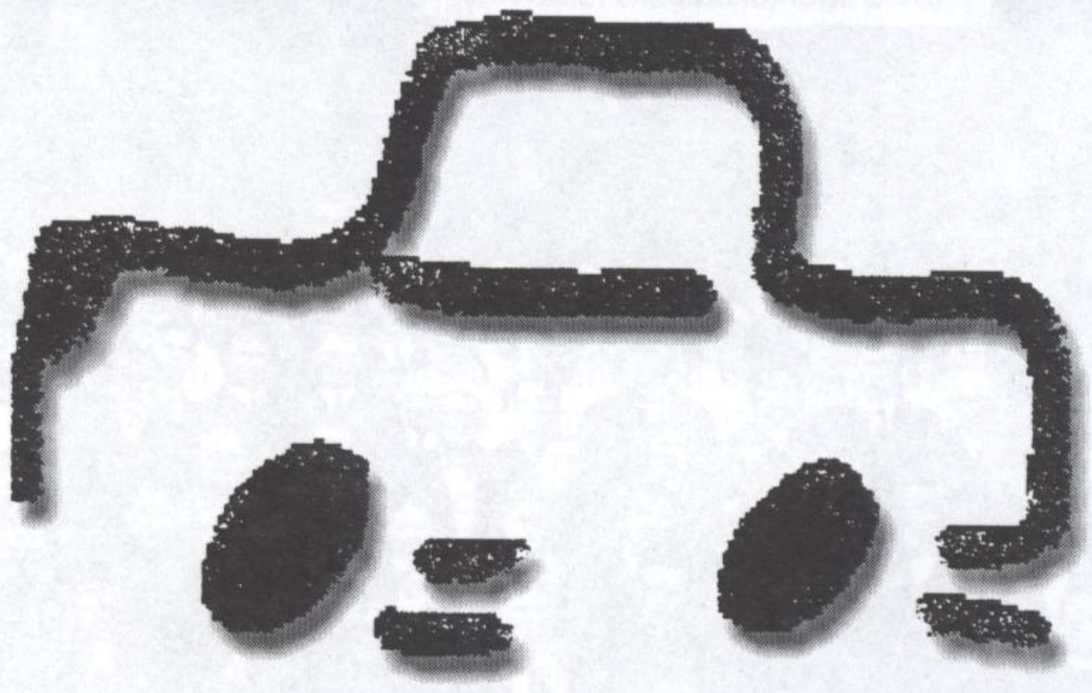

auto w GBG już od 7,9 zł!

Nie znajdziesz lepszego kredytu na samochód!

Naprawdę! Bo roczny koszt kredytu już od **7,9%** czyli 7,9 za każde 100 zł kredytu!

Wyjątkowo niskooprocentowany - tylko **15,4%** (spłata do 3 lat !)

GBG auto to także:

Kredyt długoterminowy - spłata nawet do 7 lat w bardzo niskich ratach

Uniwersalny - w złotych lub dolarach z możliwością zmiany waluty w trakcie spłaty!
- na zakup samochodu nowego lub używanego dowolnej marki w 140 salonach samochodowych

Ubezpieczenia OC, AC, NNW do 20% taniej - oferta GBG i TU PBK S.A.

Telefon komórkowy wraz z aktywacją tylko za **50 zł**

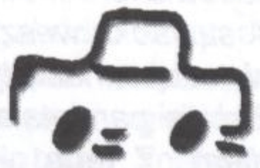

GBG auto

Pełna informacja o punktach dealerskich i punktach sprzedaży samochodów pod numerem: 0-800 163 049 (bezpłatna infolinia)
Zadzwoń jeszcze dziś lub odwiedź najbliższy Oddział GBG Banku

GÓRNOŚLĄSKI BANK GOSPODARCZY S.A.

ODDZIAŁ W GLIWICACH
ul. Piłsudskiego 9
tel. 231 890 94, 231 87 32

FILIA NR 1 W KNUROWIE
ul. Szpitalna 8
tel. 235 15 20

FILIA NR 2 W ŻERNICY k/GLIWIC
ul. Powstańców Śl. 10
tel. 235 12 42

FILIA NR 3 W SZCZYGŁOWICACH
ul. Górnicza 1
tel. 236 84 68

BANK SPÓŁDZIELCZY W ORZESZU

Ceniąc czas

służymy pomocą w realizacji

potrzeb naszych klientów

Oferujemy dla Państwa: *kredyt gotówkowy, kredyt małżeński, kredyt z dyskontem,sprzedaż ratalną, kredyt w rachunku osobistym ROR,*

Zalety naszych kredytów: *szybkość rozpatrywania wniosków kredytowych, przystępny koszt, różnorodne formy spłat kredytu, zadowolony z jakości usług klient Banku.*

Bank Orzesze
ul. Rynek 4
tel. (0 32) 22 15 239
fax (0 32) 22 13 542

Oddział Gliwice
ul. Jasnogórska 7
tel. (0 32) 23 89 741
fax (0 32) 23 89 740

Oddział Czerwionka
ul. 3-go Maja 2
tel. (0 32) 43 12 757
fax (0 32) 43 11 283

Oddział Ornontowice
ul. Zwycięstwa 26a
tel. (0 32) 23 54 677
fax (0 32) 23 54 676

Oddział Łaziska Górne
ul.Świerczewskiego1
tel. (0 32) 22 42 267
fax (0 32) 22 41 019

POK Leszczyny
Róg Ligonia i Morcinka
tel. (0 32) 43 15 079
(0 32) 43 13 030

W zasięgu ręki od 1904 roku

KOMPUTERY MULTIMEDIALNE

WSZYSTKO CZEGO POTRZEBUJESZ DO GRY, ZABAWY I NAUKI

procesor Intel PENTIUM II Celeron 333 MHz, płyta główna BX 450MHz, pamięć 32MB RAM 100MHz, dysk twardy 3,2 GB U-DMA, napęd CD-ROM x32, karta grafiki SAVAGE 3D 8MB AGP, mysz z podkładką, karta dźwiękowa SB comp. , stacja dyskietek 1,44MB, obudowa MidiTower, klawiatura Win95, monitor kolor 14"

cena z VAT 2899,-

krótkie terminy, dostawa i instalacja GRATIS, RATY

KompART

PREZENT !!!
Do każdego zestawu zamówionego w kwietniu i maju
GŁOŚNIKI 80 W - GRATIS

Pracownia Usług Komputerowych
Dębieńsko, ul. Jesionka 49, tel. 43-17-244

PPHUT B.K.Drobny

ORNONTOWICE, ul. Zwycięstwa 2a (pawilon Anatol)

poleca

- *boazerie MDF*
  już od 17,68 zł/m² brutto
- *podłogi panelowe o ścieralności 10.500 obrotów*
  już od 36,95 zł m² brutto
- *boazerie PCV*
- *farby. lakiery .kleje. silikony*
- *listwy montażowe i wykończeniowe*

ifk

SKLEP KOMPUTEROWY
44-230 Czerwionka, ul. Parkowa 3, tel./fax (0-32) 4312-826
INTERNET: http://www.ifk.com.pl.

Godz. otwarcia poniedziałek - piątek 9.00-17.00
sobota 9.00-13.00

TANIE KOMPUTERY PC

CHCESZ KUPIĆ KOMPUTER?
WSTĄP DO NAS PORÓWNAJ CENY!

PROWADZIMY SPRZEDAŻ RATALNĄ

Dostarczanie i montaż sprzętu oraz podstawowe szkolenie GRATIS!

Oferujemy także: akcesoria komputerowe (drukarki, modemy), gry i programy edukacyjne
Wykonujemy usługi: xero, bindowanie, pisanie tekstów na komputerze

F.H. "POL-HURT"

Ornontowice, ul. Kolejowa 100 tel. 235-40-66

OFERUJE: W CENACH FABRYCZNYCH

OKFENS

OKNA PCW OKFENS

OKNA DREWNIANE Z.D. KOBIÓR

OKNA DACHOWE - FAKRO, VELUX

Zadzwoń - obmiary i transport okien gratis

MATERIAŁY BUDOWLANE

USŁUGI TRANSPORTOWE

(piasek, żwir i.t.p.)

RATY! RATY! RATY! RATY!

KRZYŻÓWKA

POZIOMO:

1) pionowa podpora architektoniczna,
6) koniec trasy biegu,
7) koncert z okazji jubileuszu pracy artystycznej,
8) urzędowy strój prawników,
9) z osnowy i wątku,
13) na pustyni,
15) pierwszy egzemplarz np. maszyny,
16) otręby zbożowe,
17) spiczaste nakrycie głowy dostojników kościelnych,
18) krótka komedia,
21) perskie w kartach,
22) boczna gałąź drzewa,
23) cięta jak...

PIONOWO:

1) okrycie przypominające pelerynę zastępujące płaszcz,
2) broń kawalerii,
3) nosiły je nasze babcie zamiast rękawiczek,
4) zabiega się o nią ambitna firma,
5) wciągana nosem w celu kichnięcia,
10) popularne śląskie imię,
11) przyroda,
12) ocena w szkole,
13) na kole,
14) wiązana z przodu na spódnicy,
18) z niej cenne futro,
19) przy kapeluszu,
20) główna tętnica.

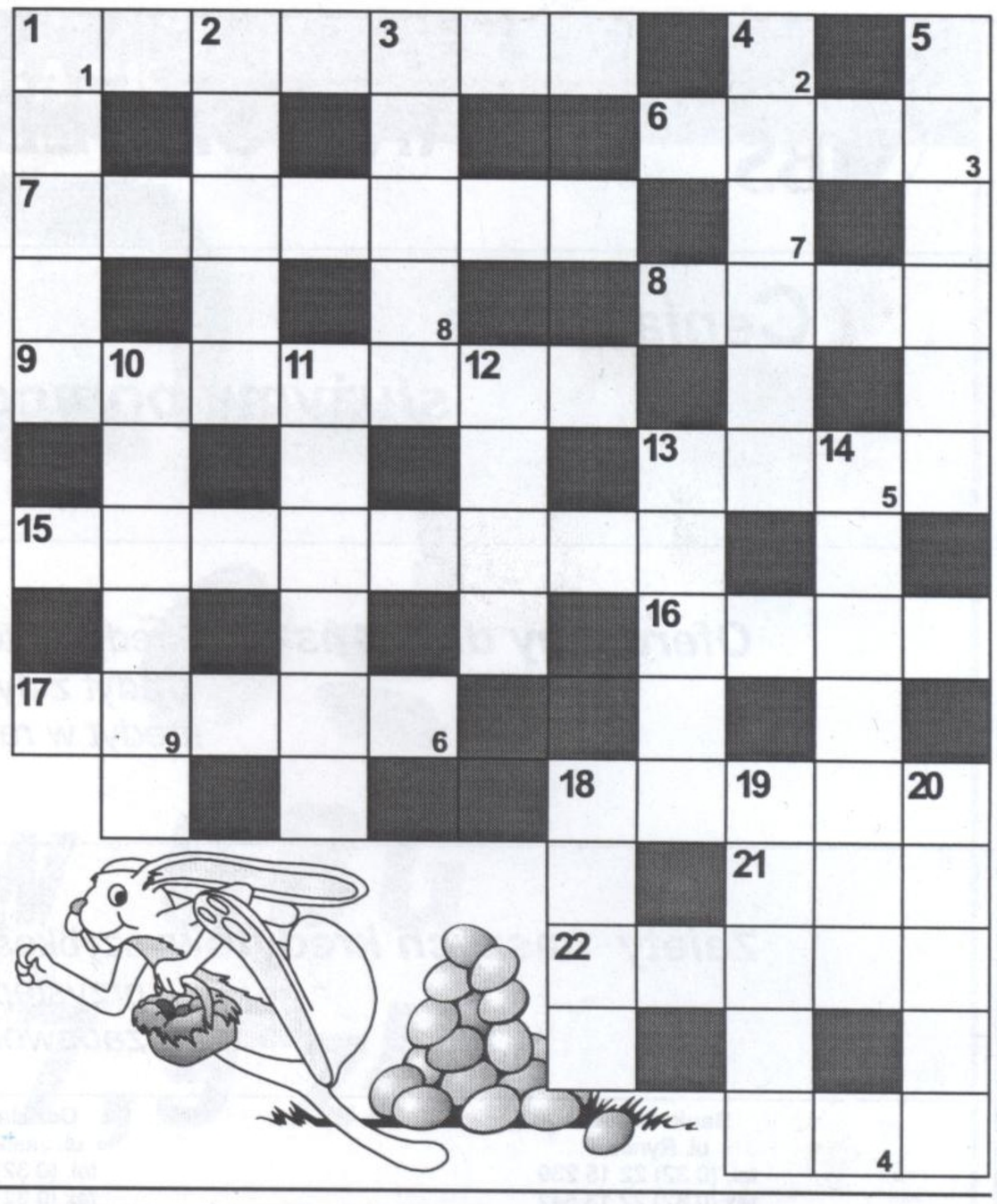

Litery z pól oznaczonych w prawym dolnym rogu uporządkowane od 1 do 9 utworzą hasło, które prosimy wysłać na adres redakcji do końca maja. Wśród autorów prawidłowych rozwiązań rozlosujemy nagrody książkowe.

Rozwiązanie krzyżówki z poprzedniego numeru „Głosu Ornontowic" brzmi **„Śpiewające Marzanki"**. Nagrodę książkową za prawidłowe rozwiązanie wylosowała pani **Krystyna Słowińska** z Ornontowic. Gratulując, zapraszamy do naszej redakcji po odbiór nagród.

1	2	3	4	5	6	7	8	9

FOTOGRAFIK Maria Śliwa

(absolwentka Instytutu Fotografii Artystycznej UŚl. w Opavie i Państwowej Wyższej Szkoły Filmowej, Telewizyjnej i Teatralnej w Łodzi)

poleca swoje usługi w zakresie:

* FOTOGRAFIA REKLAMOWA (kamera wielkoformatowa)
* ŚLUBY W PLENERZE I W STUDIO
* NIEKONWENCJONALNE ZDJĘCIA RODZINNE

Wszelkie usługi po wcześniejszym uzgodnieniu telefonicznym
tel. (036) 4311-342, tel. kom. 0-602 19-33-47
Czerwionka (Dębieńsko Stare), ul. Jesionka 10

PPHU „AGATEX" Pawilon ANATOL

zaprasza na zakupy i oferuje:

- materiały sukienkowe, kostiumowe, dekoracyjne
- narzuty, koce, pościel, kołdry, poduszki
- bieliznę damską i męską
  halki, półhalki, piżamy, koszukle nocne, szlafroki, majtki, slipy, podkoszulki
- rajstopy, podkolanówki, skarpety
- wdzianka, garsonki, bluzki
- pasmanterię
  guziki, taśmy, koronki, gumki, podszewki

U nas zrobisz dobre zakupy!

UBEZPIECZENIA

- emerytalne, na życie
- posagowe
- obsługa II filara reformy emerytalnej

DORADZTWO - GRATIS!

WENECKA B.
ORNONTOWICE
UL. ZWYCIĘSTWA 31 B
TEL. 235-50-82

GABINET OKULISTYCZNY

Lek. med. RENATA KINASZ
specjalista chorób oczu
44-176 Ornontowice, ul. Zwycięstwa 2a, tel. 2-355-153
czynny: piątek godz. 15.00 – 17.00

- leczenie dorosłych i dzieci
- skiaskopia
- badanie widzenia barwnego
- badanie ciśnienia śródgałkowego (jaskra)
- leczenie choroby zezowej u dzieci
- dobór i sprzedaż soczewek kontaktowych

badanie ostrości widzenia i dobór szkieł korekcyjnych (recepty okularowe) badanie dna oka (m.in. w nadciśnieniu, miażdżycy, cukrzycy, chorobach układu krążenia)

Zdrowych, spokojnych i pogodnych Świąt Wielkanocnych pacjentom i sympatykom Gabinetu Okulistycznego w Ornontowicach życzy Renata Kinasz

Zespół Wokalno-Instrumentalny

wesela, zabawy, bankiety, inne uroczystości okolicznościowe

tel. 23 55 232

GŁOS ORNONTOWIC

KWARTALNIK SAMORZĄDOWY GMINY ORNONTOWICE
Redaguje zespół. Redaktor naczelny: **Robert Ratajczak**
WYDAWCA: **Rada i Zarząd Gminy Ornontowice; 44-176 Ornontowice, ul. Zwycięstwa 26**
REDAKCJA: Gminny Dom Kultury i Biblioteka; 44-176 Ornontowice, ul. Zwycięstwa 26
Skład: Pracownia Usług Komputerowych „KompART"; 44-234 Dębieńsko, ul. B. Jesionka 49, tel. (0 32) 4317244
Druk: Zakład Poligraficzny „TOMPOL"; 43-187 Orzesze-Zawiść, ul. Pszczyńska 50. Nakład: 900 egz. ISSN 1425-2252
Redakcja nie ponosi odpowiedzialności za treść ogłoszeń i reklam, nie zwraca materiałów nie zamówionych oraz zastrzega sobie prawo dokonywania skrótów i redagowania nadesłanych tekstów.