KWARTALNIK SAMORZĄDOWY ISSN 1425-2252

GŁOS ORNONTOWIC

NR 16/99 KWIECIEŃ MAJ CZERWIEC

CENA 1 ZŁ

Latynoamerykański zespół „Pachas" Zdj. Adam Honysz

IV DNI ORNONTOWIC

Tegoroczna aura nieco pokrzyżowała plany organizatorów IV DNI ORNONTOWIC. Imprezy plenerowe odbyły się zatem w Gminnym Domu Kultury. W przeciwieństwie do pogody, na brak atrakcji nie można było narzekać.

Dokończenie na str. 6

Nowe rozwiązania komunikacyjne

Z dniem 31 maja br. na terenie gminy Ornontowice obowiązują nowe rozwiązania komunikacyjne wychodzące naprzeciw wygodzie i bezpieczeństwu mieszkańców.

Możliwość wdrożenia w życie tychże zmian powstała z chwilą ukończenia realizacji dwóch znaczących i bardzo z sobą związanych inwestycji, którymi były budowa centralnego przystanku autobusowego wraz ze zmianą organizacji ruchu i układu miejsc parkingowych w rejonie pawilonu handlowego oraz budowa pętli autobusowej przy ul. Zwycięstwa. Oddanie do użytku wspomnianych obiektów pozwoliło na poprawę w znacznym stopniu organizacji transportu zbiorowego na terenie naszej gminy. Wszystkie linie autobusowe obsługujące gminę w każdym swym kursie zatrzymują się na przystanku centralnym, co dzięki likwidacji przystanku „Ornontowice Restauracja" pozwala na uniknięcie chaosu związanego z ciągłym bieganiem pasażerów na połączenia linii odchodzących dotychczas wyłącznie z przystanku przy pawilonie handlowym.

Niemałą rolę odgrywa również nowo oddany przystanek „Ornontowice Granica", dokąd regularnie dojeżdża lokalna linia „M" umożliwiająca mieszkańcom północnych rejonów gminy bezproblemowy transport do centrum i na połączenia z autobusami odchodzącymi z przystanku centralnego. ***(B.D.)***

OGÓLNOPOLSKI TURNIEJ WIEDZY POŻARNICZEJ

„Młodzież zapobiega pożarom"

W ornontowickiej remizie Ochotniczej Straży Pożarnej 19 maja br. odbyły powiatowe eliminacje Ogólnopolskiego Turnieju Wiedzy Pożarniczej „Młodzież zapobiega pożarom".

Honory gospodarzy pełnili prezes OSP w Ornontowicach **Sławomir Bijak** i komendant OSP **Karol Langer**, natomiast wszystkich uczestników i zaproszonych gości witał prezes Zarządu Powiatowego **Stefan Piesiur**. Przewodniczącym czteroosobowego jury był mł.pkt **Dariusz Bujała** z mikołowskiej PSP, sekretarzem st.asp. **Ryszard Stawowy**, zaś członkami asp. **Henryk Kamiński** i dh **Tadeusz Szymała**. Gościem honorowym tegorocznej edycji Turnieju Wiedzy Pożarniczej był wójt gminy **Kazimierz Adamczyk**.

Dokończenie na str. 4

Statuetkę z rąk prezesa Banku Spółdzielczego Jadwigi Rudkowskiej-Gleby odbiera wójt gminy Kazimierz Adamczyk

95 LAT BANKU SPÓŁDZIELCZEGO

Urodzinowe statuetki i Daewoo Lanos

W pierwszą sobotę lipca br. Bank Spółdzielczy w Orzeszu świętował swoje 95 urodziny. Z tej okazji urządzono okolicznościowy festyn połączony z losowaniem samochodu Deawoo Lanos. Najbardziej zasłużonym wręczono pamiątkowe statuetki.

Dokończenie na str. 2

Z ŻYCIA PARAFII

25-lecie kapłaństwa ks. Kiełbasy

Ks. Jerzy Kiełbasa, proboszcz ornontowickiej parafii p.w. św. Michała Archanioła, obchodził w kwietniu jubileusz 25-lecia kapłaństwa. Z tej okazji w miejscowym kościele odprawione zostało uroczyste nabożeństwo przy licznym udziale parafian i duchowieństwa.

Ks. Jerzy Kiełbasa urodził się 4 lutego 1947 r. w Świętochłowicach-Zgodzie. Tam też ukończył szkołę podstawową. Po maturze w świętochłowickim Liceum Ogólnokształcącym w 1967 roku wstąpił do Śląskiego Seminarium Duchownego w Krakowie. Święcenia kapłańskie otrzymał 11 kwietnia 1974 roku w Katowicach z rąk ks. biskupa **Herberta Bednorza**.

Dokończenie na str. 3

95 LAT BANKU SPÓŁDZIELCZEGO

Urodzinowe statuetki i Daewoo Lanos

Dokończenie ze str. 2

3 lipca br. na terenie Szkoły Podstawowej nr 2 w Orzeszu odbył się *„Letni Festyn"*, który rozpoczął przemarsz Orkiestry Dętej KWK „Bolesław Śmiały". Wspaniałą zabawę mieli najmłodsi, dla których przygotowano widowisko ***„Kulfon i żaba Monika"***. Do dorosłej publiczności adresowany występ **Krystyny Giżowskiej** i **Jerzego Różyckiego**. Z kolei dużą porcję humoru zapewniły popisy kabaretu ***„Raki z nowej paki"***. Od 20.00 zabawę taneczną poprowadził zespół COVER BAND.

Dla wielu szczególnie emocjonujący był moment losowania samochodu Deawoo Lanos. Jego posiadaczem mógł stać się jeden z uczestników konkursu ogłaszanego również na łamach „Głosu Ornontowic". W losowaniu brały udział osoby, które posiadały książeczki z wkładami terminowymi 3-miesięcznymi z dyskontem. Wkłady te należało założyć w Banku Spółdzielczym w Orzeszu lub jego oddziałach w terminie od 20 lipca do 30 września ub.r. Każda wielokrotność kwoty 500 zł stanowiła jedną „szansę". W sumie uprawnionych do losowania było 928 osób, lecz szczęście uśmiechnęło się do **Diany Janik**, mieszkanki Orzesza.

Powody do dumy mogli mieć również uhonorowani *Statuetką dla Admiratora Banku Spółdzielczego w Orzeszu*. Wyróżnienia tego dostąpili m.in. przedstawiciele władz samorządowych: burmistrz Orzesza **Regina Hajduk**, przewodniczący Rady Miasta Orzesze **Jan Macha**, wójt Ornontowic **Kazimierz Adamczyk**, burmistrz Czerwionki-Leszczyn **Marek Kornas**. Statuetkę dla Gospodarczego Banku Południowo-Zachodniego we Wrocławiu odebrał wiceprezes Zarządu **Zdobysław Lis**, zaś przyznaną wojewódzkiemu oddziałowi tego banku w Katowicach - zastępca dyrektora **Ewa Przybyłowicz**. Ponadto uhonorowano dyrektora Miejskiego Ośrodka Kultury w Orzeszu - **Małgorzatę Lorens**, dyrektora Szkoły Podstawowej nr 2 - **Andrzeja Szafrańca** i wiceprezesa Izby Rzemieślniczej w Katowicach - **Krystiana Cyprysa**. W gronie wyróżnionych przedstawicieli Banku Spółdzielczego byli: **Maria Pałczyńska** - przewodnicząca Rady Nadzorczej, **Joachim Chwaszcza** - sekretarz RN oraz prezes **Jadwiga Rudkowska-Gleba**.

Daewoo Lanos jest już własnością Diany Janik z Orzesza. Kluczyki do samochodu wręczyła prezes Banku Spółdzielczego Jadwiga Rudkowska-Gleba

95-lecie to ważny jubileusz nie tylko dla kierownictwa i pracowników Banku Spółdzielczego, lecz również wszystkich jego klientów i przyjaciół. Stąd pomysł, by święto to (jak i Dzień Spółdzielczości Bankowej) uczcić wspólną zabawą, w jak najszerszym gronie. Dlatego też urodzinowe obchody przybrały formę letniego festynu. Faktyczna rocznica utworzenia Banku Spółdzielczego przypada w listopadzie br. ***(r)***

Sesje Rady Gminy Ornontowice

Oświata, kultura i sport były tematami kwietniowego posiedzenia Rady Gminy Ornontowice. Stąd obecność na sesji dyrektorów miejscowych placówek oświatowych - **Elżbiety Bednarczyk** ze Szkoły Podstawowej, **Małgorzaty Mrozek** z Przedszkola i **Wiesława Magnora** z Zespołu Szkół Rolniczych. Gminny Dom Kultury i Bibliotekę reprezentowała **Cecylia Spyra**, zaś w gronie radnych zasiadali prezes ornontowickiego klubu sportowego „Gwarek" **Kazimierz Adamczyk** i wiceprezes **Tadeusz Śliwa**. Wiodący temat tych obrad przygotowała Komisja Oświaty, Kultury i Sportu, sprawozdawcą zaś był jej przewodniczący **Arkadiusz Nowak**.

Podjęte na sesji uchwały dotyczyły: zmian w tegorocznym budżecie gminy, planie przychodów i wydatków Gminnego Funduszu Ochrony Środowiska na 1999 r. oraz bycia zabudowanych nieruchomości gruntowych. Na zakończenie obrad wójt zapoznał radnych z działalnością Zakładu Gospodarki Zasobami Gminy w I kwartale br., informując m.in. ilości wniosków z prośbą o przydział mieszkania.

◆◆◆

W maju br. głównym tematem obrad Rady Gminy była ochrona środowiska. Wprowadzenia do tego tematu dokonał przewodniczący branżowej komisji **Herbert Krautwurst**. Po nim sprawy dotyczące m.in. funkcjonowania zakładowej oczyszczalni referowała **Ewa Botor** z kopalni „Budryk". O eksploatacji gminnej oczyszczalni ścieków i zagospodarowaniu odpadów komunalnych mówił wójt **Kazimierz Adamczyk**. Podkreślił m.in. brak konkretnych uregulowań dotyczących utrzymania czystości przez mieszkańców, czego skutkiem są występujące na terenie gminy dzikie wysypiska śmieci (przy ul. Leśnej i obok oczka wodnego za ogródkami działkowymi przy ul. Orzeskiej). Zastępca wójta **Michał Adamczyk** poinformował radnych o przebiegu akcji wywozu odpadów wielkogabarytowych, która w Ornontowicach miała miejsce na przełomie kwietnia i maja br. W dalszej części obrad informowano m.in. o postępach budowy gazociągu średnioprężnego na terenie gminy. Ostatnim mówcą był **Kazimierz Maciej Maciejowski**, który szczegółowo zapoznał radnych z czterema wariantami sanitacji gminy. Jego wystąpienie poświęcone było również segregacji odpadów i problemom związanym z odpowiednim utrzymaniem ornontowickiego parku.

Zastępca wójta omawiając realizowane na terenie gminy inwestycje poinformował Radę Gminy m.in. o budowie boiska przy Szkole Podstawowej, pętli autobusowej w północnej części gminy i centralnego przystanku autobusowego obok pawilonu handlowego.

Podjęte w czasie tego posiedzenia uchwały dotyczyły: zmian w tegorocznym budżecie gminy, ustalenia zakresu i formy informacji o przebiegu wykonania budżetu gminy za I półrocze, nabycia gruntów na rzecz gminy oraz zasad i trybu zaspokajania potrzeb mieszkaniowych członków wspólnoty samorządowej.

W końcowej części obrad wójt mówił m.in. o konieczności powołania pełnomocnika d/s ochrony informacji niejawnych (na stanowisko to wyznaczył **Irenę Morhardt-Wiater**). Poinformował również o zwołaniu posiedzenia Rady Społecznej Gminnego Ośrodka Zdrowia oraz wynikach V edycji Sportowego Turnieju Miast i Gmin.

◆◆◆

W czerwcu br. radni zapoznali się z informacją przewodniczącego Rady Gminy na temat działalności samorządu w okresie od października ub.r. do czerwca br. Obszerną informację o realizowanych na terenie gminy inwestycjach w I półroczu przedstawił zastępca wójta **Michał Adamczyk** *(o inwestycjach tych piszemy również w innym miejscu)*.

Wójt i skarbnik gminy analizowali na sesji również bieżącą sytuację finansową gminy, zaś podjęte przez radnych uchwały dotyczyły: zatwierdzenia planów pracy Rady Gminy i komisji stałych na II półrocze, nadania imienia Przedszkolu w Ornontowicach oraz zmian w tegorocznym budżecie gminy. **(r)**

Pamięci HENRYKA MALCZYKA

*13 maja 1999 roku minęła I rocznica śmierci **śp. Henryka Malczyka**, Przewodniczącego Rady Gminy II kadencji. To już rok minął od chwili, w której wspólnie z radnymi rozważał kolejne problemy naszej małej społeczności, dzielił te nie zawsze duże i z łatwością przychodzące pieniądze, wspólnie kreował wizerunek naszej Gminy na miarę XXI wieku.*

A dziś - cóż życie idzie dalej, pojawiają się w nim ludzie bez twarzy, problemy nie do załatwienia - dlatego pomyślmy czasami w ciszy i samotności o tych, którzy bardzo często kiedyś... o nas myśleli.

Z ŻYCIA PARAFII

25-lecie kapłaństwa ks. Jerzego Kiełbasy

Dokończenie ze str. 1

Posługę kapłańską ks. Kiełbasa rozpoczął w Starym Bielsku. Potem był wikarym w dwóch katowickich dzielnicach - Wełnowcu i Szopienicach. Jako wikariusz kolejne lata spędził w parafii p.w. św. Klemensa w Ustroniu, a następnie parafii p.w. Ducha Świętego w Tychach. Zanim trafił do Ornontowic był również wikarym w Górkach Wielkich. 5 maja 1990 r. został administratorem naszej parafii, zaś funkcję proboszcza w Ornontowicach pełni od 16 października tegoż roku.

11 kwietnia br. ks. Jerzy Kiełbasa świętował 25-lecie kapłaństwa. O godz. 11.00 w naszym kościele odbyła się uroczysta msza św., podczas której jubileuszowe kazanie wygłosił **Joachim kardynał Meisner**, arcybiskup Kolonii. Mszę św. koncelebrowali księża-jubilaci, z którymi nasz proboszcz studiował w seminarium i otrzymał święcenia kapłańskie. Obecni byli również brat oraz bratanek-chrześniak naszego proboszcza - **ks. Antoni Kiełbasa** i **ks. Ireneusz Kiełbasa**. W uroczystym nabożeństwie uczestniczyło w sumie kilkunastu kapłanów, a także delegacje, poczty sztandarowe i miejscowy chór „Jutrzenka".

❖ ❖ ❖

30 maja br. w Ornontowicach również uroczyście obchodziliśmy jubileusz 25-lecia kapłaństwa **ks. Korneliusza Polickiego**, pochodzącego z naszej parafii salwatorianina, od kilkunastu lat pracującego w Szwajcarii. Podczas dziękczynnej mszy św. kazanie wygłosił brat jubilata, **ks. Paschalis Norbert Policki**. Nabożeństwo koncelebrowali księża wywodzący się z Ornontowic i inni zaproszeni kapłani.

❖ ❖ ❖

Tegoroczna procesja Bożego Ciała odbyła się w wyjątkowo niesprzyjających warunkach pogodowych. Mimo to udział parafian w procesji był liczny. Po mszy św. w miejscowym kościele procesja przeszła ulicą Zwycięstwa w kierunku remizy OSP. Pierwszy ołtarz stanął przy kaplicy św. Jana Nepomucena, drugi - przy klasztorze Sióstr Służebniczek, trzeci - przy ul. Zwycięstwa, czwarty - przy remizie OSP, gdzie nabożeństwo zakończono.

❖ ❖ ❖

Na 15 czerwca br. zaplanowana była wizyta **Ojca Świętego** w Gliwicach. Tego dnia o godz. 11.00 w ornontowickim kościele odprawione zostało specjalne nabożeństwo, po którym w kierunku gliwickiego lotniska wyruszyła pielgrzymka na spotkanie z Papieżem. Ojca Świętego - jak wiadomo - witaliśmy jednak dopiero dwa dni później. Wówczas większość parafian indywidualnie dotarła na miejsce spotkania z Janem Pawłem II. *(r)*

16 kwietnia br. w naszej gminie miała miejsce wyjątkowa uroczystość - jubileusz 60-lecia pożycia małżeńskiego świętowali Państwo **Waleria** i **Józef Krzysztoforscy**. Dostojnych Jubilatów odwiedzili w domu przy ul. Nowej 11 wójt gminy **Kazimierz Adamczyk** i zastępca wójta **Michał Adamczyk**.

Na zdjęciu stoją od lewej: zastępca wójta Michał Adamczyk, córka Jubilatów Wiesława Antoniuk, jej synowa Mariola Antoniuk i wójt Kazimierz Adamczyk. Przed nimi Waleria i Józef Krzysztoforscy.

Zdj. Adam Honysz

ABSOLWENCI

ZESPOŁU SZKÓŁ ROLNICZYCH W ORNONTOWICACH w roku szkolnym 1998/1999

LICEUM EKONOMICZNE

specjalność:
rachunkowość i rynek rolny

wychowawca:
mgr Teresa Nowak

Monika Adamczyk
Edyta Bijak
Krystian Borowik
Monika Brudny
Ewa Chmurczyk
Hanna Fojcik
Wojciech Fuchs
Renata Gemander
Tomasz Hajduk
Barbara Hawelka
Dorota Jabłońska
Aneta Janiczek
Wioletta Komor
Paweł Łagosz
Anna Musioł
Agnieszka Nieradzik
Samia Ougarette
Przemysław Pisarek
Małgorzata Skoczykłoda
Klaudia Spyra
Marcin Stefanek
Joanna Stolorz
Monika Szkatuła
Katarzyna Szmajduch
Sylwia Szombara
Karol Szymura
Maja Tomik
Iwona Truchta
Iwona Warzecha
Agnieszka Wcisło
Ewa Wojtaszek
Joanna Zdzieblok
Adam Zientek

TECHNIKUM ROLNICZE

specjalność:
uprawa roślin i hodowla zwierząt

wychowawca:
mgr inż. Danuta Łączyńska

Mariusz Beza
Robert Bluszcz
Aneta Gonsior
Wojciech Grabowski
Judyta Grzegorzyca
Krzysztof Halfar
Konrad Hebda
Wioletta Kapel
Aleksandra Kornas
Hanna Kot
Iwona Kraczla
Agnieszka Łakomska
Magdalena Madej
Karina Martin
Katarzyna Morcinek
Wiesława Niedziela
Katarzyna Ostrowska
Wioletta Paryła
Weronika Rękawek
Agata Romek
Mariola Sanok
Justyna Stencel
Patrycja Syrnicka
Aneta Twardowska
Justyna Wasilewska
Anna Wojnarowska
Zbigniew Woźnica
Katarzyna Wyrobek
Agnieszka Zembrzuska

TECHNIKUM ROLNICZE (po ZSZ)

specjalność:
uprawa roślin i hodowla zwierząt

wychowawca:
mgr inż. Barbara Janik

Agnieszka Biernat
Piotr Bugiel
Beata Cichy
Joanna Ciekot
Grzegorz Finkelman
Adam Gabor
Małgorzata Grochal
Iwona Jurczykowska
Katarzyna Knopik
Michał Kuźnik
Sebastian Maciejczyk
Małgorzata Piotrowska
Jacek Pisarzowski
Katarzyna Plak
Grzegorz Pytlik
Grzegorz Rajca
Dariusz Smolka
Iwona Szlachta
Arkadiusz Szwamberger
Iwona Szymura
Natalia Tomanek
Katarzyna Wolna

ZASADNICZA SZKOŁA ROLNICZA

specjalność:
wiejskie gospodarstwo domowe

wychowawca:
mgr inż. Ryszard Wystemp

Celina Bismor
Anna Borys
Alina Ciupka
Monika Czardybon
Ewelina Dobiecka
Aneta Gach
Barbara Karczewska
Katarzyna Konior
Monika Lytek
Iwona Mierzwa
Jolanta Marcisz
Agnieszka Piróg
Maria Tarka
Grażyna Teister
Wioletta Tomaszewska
Bożena Wilk
Anna Zamora

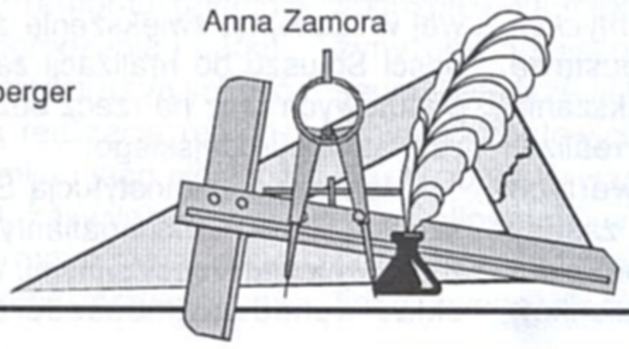

ZASADNICZA SZKOŁA MECHANIZACJI ROLNICTWA

specjalność:
operator pojazdów i maszyn rolniczych

wychowawca:
mgr inż. Teresa Zdzieblik-Kudła

Łukasz Białecki
Łukasz Broll
Sebastian Dycha
Janusz Gębka
Artur Kiełbasa
Tomasz Kos
Dominik Kowol
Zbigniew Majcher
Mariusz Manista
Sebastian Michalik
Marek Miozga
Krzysztof Orszulik
Krzysztof Płonka
Michał Rożek
Adam Sabuda
Szymon Skwarek
Krzysztof Spyrka
Przemysław Tur
Michał Warzecha
Mariusz Wasilewski
Andrzej Wolny
Tomasz Wrzesiński

Dokończenie ze str. 1

Startującą w turnieju młodzież podzielono na dwie grupy wiekowe. W młodszej grupie (od 12 do 15 lat) po dokonaniu oceny prac pisemnych do finału zakwalifikowani zostali: Michał Pietrzok z Orzesza (28 pkt), Mariusz Szary z Ornontowic (28 pkt) oraz trzej reprezentanci Mikołowa z jednakową ilością 27 punktów - Jacek Żur, Tomasz Długaj i Bartosz Pilny. W starszej grupie wiekowej (od 16 do 19 lat) do finału zakwalifikowało się trzech przedstawicieli Łazisk Górnych - Arkadiusz Mrowiec (28 pkt), Adam Sładek (27 pkt) i Krzysztof Kasperczyk (27 pkt) - oraz Przemysław Kliś z Mikołowa (27 pkt) i Lucjan Kot z Ornontowic (26 pkt).

Gratulacje od wójta gminy i przewodniczącego jury odbiera Michał Pietrzok.

OGÓLNOPOLSKI TURNIEJ WIEDZY POŻARNICZEJ

„Młodzież zapobiega pożarom"

Grupa finalistów turnieju wraz z opiekunami.

W finałowych rozgrywkach wśród młodszych uczestników turnieju najlepiej wypadł reprezentant Orzesza **Michał Pietrzok**. Drugie miejsce zajął **Tomasz Długaj** z Mikołowa, trzecią lokatę zdobył **Bartosz Pilny**, także z Mikołowa. W gronie starszych finalistów najlepiej spisali przedstawiciele Łazisk Górnych - pierwsze miejsce zdobył **Arkadiusz Mrowiec**, drugie **Adam Sładek**. Na miejscu trzecim sklasyfikowany został **Przemysław Kliś** z Mikołowa. ***(r)***

Wiadomości szkolne

Spośród 81 tegorocznych absolwentów Szkoły Podstawowej w Ornontowicach, 24 uczniów otrzymało nagrody i świadectwa z wyróżnieniem. W przyszłym roku miejscową podstawówkę opuszczą ostatni ósmoklasiści.

23 czerwca br. zakończył się rok szkolny dla uczniów klas ósmych, dwa dni później szkołę opuścili pozostali uczniowie. Wśród nich było 105 szóstoklasistów, którzy jednak we wrześniu nie będą uczniami klasy VII, lecz I klasy gimnazjum - zgodnie z założeniami wdrażanej reformy oświaty.

Ogółem rok szkolny 98/99 z wynikiem pozytywnym ukończyło 738 uczniów, z ocenami niedostatecznymi było 13, nieklasyfikowanych 2. Ocen wzorowych z zachowania wystawiono 209, bardzo dobrych - 294, dobrych - 233, nieodpowiednich - 16, nagannych - 1. Średnia szkoły wynosi 4,0.

- W realizacji planu pracy szkoły staraliśmy się stale doskonalić naszą organizację pracy oraz starannie przygotować do wdrożenia od 1 września 1999 r. reformy oświaty - mówi **Elżbieta Bednarczyk**, dyrektor Szkoły Podstawowej w Ornontowickach. - *Myślę, że jesteśmy do tego dobrze przygotowani. Od nowego roku szkolnego czeka nas wiele nowego w celu stworzenia nowoczesnej wizji szkoły. Chcemy, aby nasza społeczność szkolna była postrzegana pozytywnie i aby udało nam się tworzyć dobrą szkołę. Życzę pracownikom szkoły podstawowej, jak i powstającego gimnazjum dużo sukcesów i zadowolenia z wykonywanych obowiązków. Rodziców chciałabym uspokoić, że wykaz podręczników do poszczególnych klas będzie dostępny na początku roku szkolnego i zorganizujemy na terenie szkoły ich kiermasz.*

OC Trochę o NATO

Doczekaliśmy się historycznej chwili - 26 lutego br. Polska przystąpiła do NATO. Staje się to w pięćdziesiątym roku istnienia Sojuszu. U zarania swej historii NATO liczyło dwunastu członków (Belgia, Francja, Dania, Wielka Brytania, Islandia, Włochy, Kanada, Luksemburg, Holandia, Norwegia, Portugalia i Stany Zjednoczone). W 1952 roku poszerzyło się o Grecję i Turcję oraz, w 1955 r. Niemcy ,zaś w 1982 r. Hiszpanię.

Pierwszym sekretarzem generalnym NATO był Brytyjczyk lord Ismay, a pierwszym głównodowodzącym Dwight D. Eisenhower. Obecnie sekretarzem generalnym jest Hiszpan Javier Solana. NATO działa na podstawie traktatu waszyngtońskiego z kwietnia 1949 roku, którego artykuł V brzmi: *„Atak na członka paktu jest atakiem na cały sojusz"*. Inny z artykułów stanowi: *„Strony mogą, za jednomyślną zgodą, zaprosić do przystąpienia do niniejszego Traktatu, każde inne państwo europejskie będące w stanie popierać zasady Traktatu i przyczyniać się do bezpieczeństwa obszaru północnoatlantyckiego..."*. Artykuł ten daje podstawę formalną do obecnego zwiększania liczby członków Sojuszu i realizowania programu tzw. otwartych drzwi NATO. Z kolei cele i zasady rozszerzenia NATO oraz procedura przyjmowania nowych członków sprecyzowane zostały w dokumencie opracowanym w 1995 roku przez Wzmocniony Komitet Polityczny Wyższego Szczebla (SPCR) pod przewodnictwem zastępcy sekretarza generalnego NATO, wyrażającym uzgodnione stanowisko wszystkich 16 państw członkowskich Sojuszu.

Cele rozszerzenia NATO to przede wszystkim: wzmocnienie bezpieczeństwa obszaru euroatlantyckiego, zintegrowanie większej liczby państw ze wspólnotą wartości określonych w trakcie waszyngtońskim, zredukowanie prawdopodobieństwa niestabilności wojskowej w Europie, zwiększenie zdolności Sojuszu do realizacji zadań statutowych oraz na rzecz bezpieczeństwa europejskiego.

Najważniejszą instytucją Sojuszu jest Rada Północnoatlantycka, z uprawnieniami decyzyjnymi. W jej skład wchodzą ambasadorowie państw członkowskich NATO. Najwyższą zaś władzą militarną jest Komitet Wojskowy NATO, złożony z szefów sztabów państw członkowskich. Kieruje nimi obecnie generał Niemiec Klaus Naumann. Natomiast na czele sił zbrojnych Sojuszu w Europie zawsze stoi Amerykanin (aktualnie generał Wesley Clark).

Kwatera Główna NATO przez pierwszych kilkanaście lat znajdowała się w Paryżu (Francja była współtwórcą Sojuszu). W 1966 roku przeniesiono ją do stolicy Belgii, Brukseli. Stało się to po wyjściu Francji ze struktur militarnych sojuszu, z powodu - wedle słów ówczesnego prezydenta Francji Charlesa de Gaulle'a - dominacji USA w NATO. Dziś Francja, realizując własną koncepcję obronną, uczestniczy w instytucjach politycznych Sojuszu, a jej wojska ćwiczą razem z wojskami NATO.

W sensie dosłownym NATO niema własnych wojsk. Bezpośrednio są mu podporządkowane jedynie samoloty wczesnego ostrzegania AWACS stacjonujące w Niemczech. Gdy mówi się potocznie o wojskach NATO, chodzi po prostu o siły zbrojne poszczególnych państw członkowskich. Liczebność i siła armii państw NATO jest różna - są militarni mocarze, ale też kraje, które armii w ogóle nie posiadają. Nie ma sił zbrojnych Islandia, ale na jej terenie jest jedna z ważnych baz NATO. Proces rozszerzenia NATO nie ogranicza się do przyjmowania nowych członków. Bardzo ważną rolę w zacieraniu starych podziałów, charakterystycznych dla okresu zimnej wojny, odgrywa Partnerstwo dla Pokoju, współpraca z licznymi państwami spoza Sojuszu.

W kwietniu odbył się z okazji 50-lecia NATO, szczyt w Waszyngtonie, ogłaszający nową strategię NATO. Na szczycie tym - między innymi oficjalnie po raz pierwszy uczestniczyła -Polska, którą reprezentował Prezydent Rzeczypospolitej Polskiej Aleksander Kwaśniewski.

Inspektor d/s OC
Irena Morhardt-Wiater

Gminne inwestycje

Trawa realizacja inwestycji pn. BUDOWA KANALIZACJI SANITARNEJ I DESZCZOWEJ W ZLEWNI K-2 ORNONTOWICE-POŁUDNIE przyjęta do realizacji na lata 1998-2000. W zakres zadania wchodzi budowa kanalizacji sanitarnej o długości kolektorów głównych 6552 mb i przykanalików długości 2788 mb z 102 przyłączami oraz budowa kanalizacji deszczowej o długości kolektorów głównych 2442 mb i kolektorów bocznych długości 445 mb.

Zaawansowanie rzeczowo-finansowe zadania na dzień 28 czerwca br. wynosi 29,9% kosztu inwestycji. Zakres wykonany w 1998 r. to kanalizacja sanitarna i deszczowa po wschodniej stronie ul. Orzeskiej na odcinku od wlotu ul. Akacjowej do przystanku autobusowego (Orzeska 91), natomiast w 1999 r. zrealizowano kanalizację sanitarną i deszczową od przepompowni P5 wzdłuż doliny Potoku Leśnego.

W czerwcu oddano do użytku CENTRALNY PRZYSTANEK, dokonując przy tym ZMIAN ORGANIZACJI RUCHU I UKŁADU MIEJSC PARKINGOWYCH PRZY PAWILONIE HANDLOWYM, który realizowano w latach 1997-1999. W zakres zadania wchodziło wykonanie elementów kanalizacji deszczowej, miejsc parkingowych (86 stanowisk) oraz centralnego przystanku autobusowego w rejonie pawilonu handlowego. Koszt ogólny zadania zamknął się w cenach I kwartału 1999 r. kwotą 745 tys. zł.

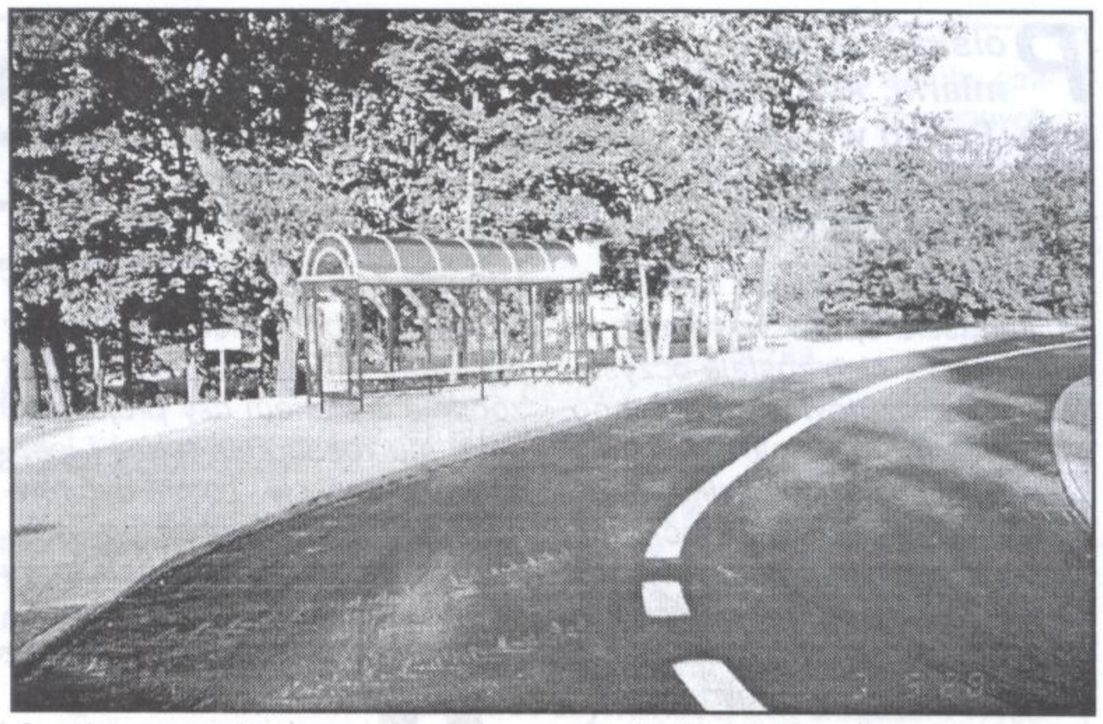

Centralny przystanek autobusowy przy pawilonie handlowym

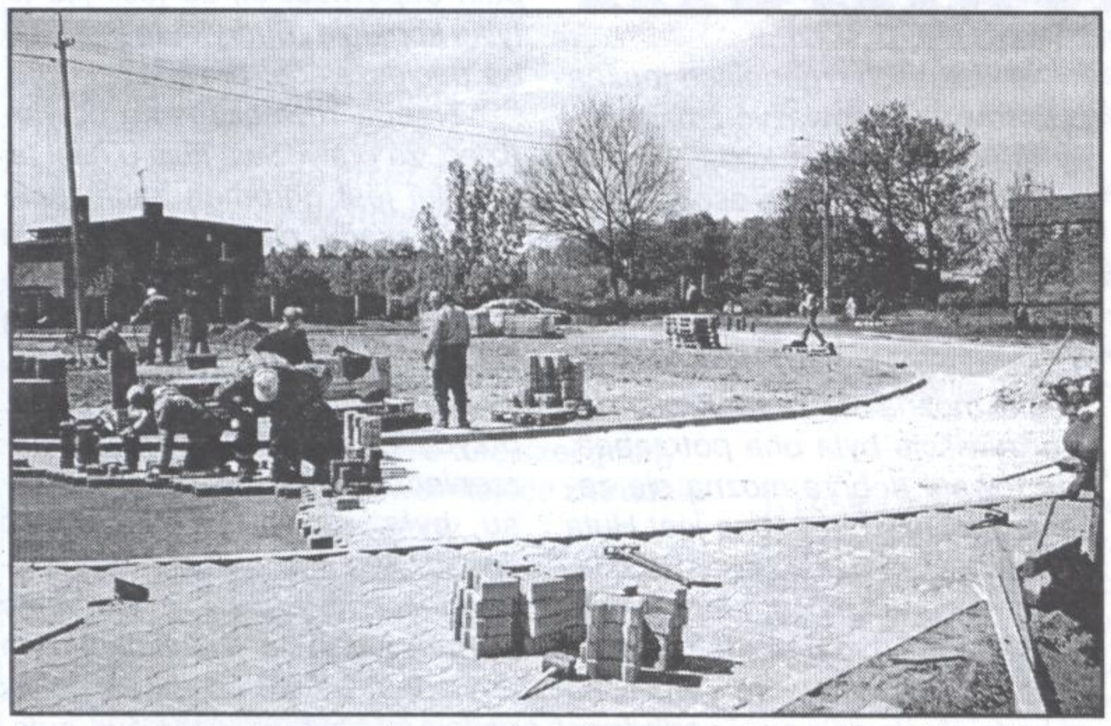

Budowa pętli autobusowej przy ul. Zwycięstwa w północnej części gminy

Mając na uwadze poprawę funkcjonowania komunikacji zbiorowej na terenie gminy w miesiącach od lutego do czerwca br. zrealizowano zadanie obejmujące budowę PĘTLI AUTOBUSOWEJ PRZY UL. ZWYCIĘSTWA. W zakres zadania wchodziło wykonanie elementów kanalizacji deszczowej wraz z kratami ściekowymi, przebudowa odcinka sieci wodociągowej wraz z hydrantem i odcinka sieci gazowej, wykonanie nawierzchni z kostki brukowej staropolskiej, wykonanie oznakowania poziomego i pionowego, ustawienie wiaty przystankowej i kabiny telefonicznej oraz oświetlenie całości, zaś jego koszt zamknął się kwotą 220 tys. zł.

Duże zainteresowanie budzi także realizowana od 1998 roku, a planowana do oddania wraz z nadejściem nowego roku szkolnego BUDOWA BOISKA SPORTOWEGO WIELOFUNKCYJNEGO O NAWIERZCHNI SYNTETYCZNEJ DLA SPORTOWCÓW AMATORÓW W KOMPLEKSIE SZKOŁY PODSTAWOWEJ obejmująca wykonanie pełnowymiarowego boiska do piłki ręcznej oraz na jego bazie dwóch boisk do siatkówki, dwóch boisk do koszykówki i wybiegu do skoku w dal. ***(B.D.)***

COLLOSEUM bez tajemnic

W ornontowickim zamku już od półtora roku funkcjonuje Konsorcjum Finansowo–Inwestycyjne „COLLOSEUM" sp. z o.o. Zarząd „Colloseum" podejmując decyzję o przeniesieniu siedziby Spółki z Katowic do Ornontowic, kierował się nie tylko zamierzeniem zmiany miejsca pracy, ale przede wszystkim możliwością adaptacji uroczego zamku wraz z jego zielonym otoczeniem do potrzeb rozwijającego się konsorcjum.

Spółka zachowała swój główny kierunek aktywności wypracowany podczas działania w poprzedniej siedzibie, a funkcjonując w Ornontowicach dokonała kolejnych ważnych przedsięwzięć kapitałowych, inwestując w znaczące podmioty w branży energetyki i hutnictwa takich jak Energomontaż Północ S.A. w Warszawie czy Huta Pokój w Rudzie Śląskiej. Inwestycje kapitałowe nieodzownie złączone są z potrzebą modernizacji i restrukturyzacji podmiotów działających pod szyldem Konsorcjum „Colloseum" – i jest to kolejny obszar działalności Spółki. Restrukturyzacja w dzisiejszych warunkach gospodarczych wiąże się z potrzebą przygotowania strategii finansowej firm, możliwością pozyskania inwestorów, redukcją zadłużenia, poszukiwaniem nowych rynków zbytu – czyli tym co jest obecnie przedmiotem działania „Colloseum".

Innymi obszarami, w których funkcjonuje spółka jest handel i pośrednictwo handlowe w stali, materiałach budowlanych i środkach transportu. Główne kierunki działania spółki kreowane są przez władze K.F.I. „Colloseum" sp. z o.o. Przewodniczącym Rady Nadzorczej jest **Józef Jędruch**, a prezesem Zarządu **Mariusz Łazowski**, którego wspiera wiceprezes **Piotr Wolnicki**. To właśnie z inicjatywy tych osób powstały m.in. decyzje o przyszłym wyglądzie pałacu w Ornontowicach i jego otoczenia. Poprzez konsultacje z konserwatorem zabytków oraz specjalistami z dziedziny architektury obiektów zabytkowych i architektury zieleni, wiosną tego roku przystąpiono do remontu pałacu, obiektów przypałacowych, ogrodzenia i parku. Z uwagi na złożoność zagadnień oraz wysokość kosztów, założono etapową realizację remontu, począwszy od dachu zamku i jego elewacji oraz wnętrza. Jak to jednak zazwyczaj bywa, remont o tak szerokiej skali może trwać wiele miesięcy. Po jego zakończeniu przywrócony zostanie wygląd obiektu, stanowiącego jeden z najbardziej urokliwych zakątków Ornontowic.

Przewodniczący Rady Nadzorczej Józef Jędruch

K.F.I. „Colloseum" Sp. z o.o. uczestniczy i zamierza kontynuować w przyszłości aktywność w życiu gminy. Decyzją kierownictwa spółki, w porozumieniu z władzami gminy, „Colloseum" wsparło uroczystość związaną z czerwcowymi obchodami Dni Ornontowic. Spółka zasponsorowała młodych piłkarzy z lokalnej drużyny oraz miejscowy chór kościelny. „Colloseum" zamierza aktywnie uczestniczyć w życiu gminy Ornontowice, efektywnie przyczyniając się do poprawy warunków życia mieszkańców.

„Colloseum" w Ornontowicach to spółka pracująca nie tylko na rzecz własnego wyniku finansowego, ale również na rzecz Ornontowic.

Pomieszanie z poplątaniem

Polska jest dziwnym krajem. Prawie wszyscy mają dwie miarki, którymi posługują się oceniając ludzi i sytuacje. Prawo w naszym kraju jest dowolnie interpretowane, w zależności od partyjnych i grupowych interesów. Przykładów na to jest mnóstwo. Przypomnę kilka z nich...

Pan Lepper mający kilka albo i kilkanaście spraw w sądach w większości z nich zostaje oczyszczony z zarzutów nielegalnego blokowania dróg i paraliżowania komunikacji w kraju. Tylko jeden z sądów ośmielił się uznać pana Leppera winnym i wymierzył mu karę pieniężną w wysokości 6 zł (sześć złotych), na co ów pan z właściwym sobie „inteligentnym" uśmieszkiem powiedział, że nie zapłaci, bo go na to nie stać. Po czym spakował się i poleciał do USA, ciekawe za czyje pieniądze? A fakt, że wielokrotnie publicznie znieważał i obrażał prezydenta, premiera, ministrów i wszystkich dookoła o czym świadczy? A o tym, że w Polsce prawo nie jest jednakowe dla wszystkich. Pewnej pani na skrzyżowaniu w Warszawie zepsuł się samochód i w jakimś stopniu utrudnił ruch kołowy. Ponieważ pani nie potrafiła sama zepchnąć samochodu - a chętnych do pomocy oczywiście nie było - zapłaciła 100 zł kary, podczas gdy pan Lepper za sparaliżowanie znacznej części kraju 6 zł. To chyba najlepiej świadczy o naszym - pożal się Boże - wymiarze sprawiedliwości.

Kolejny przykład to przejście graniczne na wschodzie w Koroszczynie. W zgodnej opinii ówczesnego Prezesa GUC i jego współpracowników nie nadaje się ono do użytku, bo jest kompletnie źle wybudowane i może stwarzać warunki do korupcji ha! ha! Przecież budowane olbrzymim kosztem nowoczesne przejście graniczne musiało być uzgodnione, konsultowane i zatwierdzone przez władze Głównego Urzędu Ceł, o co więc chodzi? Nic nie słychać, żeby ktoś za tę źle wybudowaną inwestycję (z naszych, podatników pieniędzy) w jakikolwiek sposób został ukarany. Natomiast gdy jakiś normalny szary obywatel wybuduje domek gospodarczy lub inny drobny obiekcik za swoje prywatne pieniądze, ale niezbyt zgodnie z planem czy projektem, grozi mu rozebranie tegoż i jeszcze inne sankcje. To ma być równość podmiotów wobec prawa?

Nie można się jednak temu dziwić skoro codziennie na naszych oczach urządza się kpiny z prawa, reklamując w telewizji i nie tylko piwo bezalkoholowe znacząco mrugając okiem, czy też łódkę Bols, a wszyscy doskonale wiedzą o jakie piwo i wódkę naprawdę chodzi. W każdym normalnym państwie tak bezczelnie łamiący prawo szybko wylądowaliby za kratkami. Dużo mniej szkody społecznej spowodowałoby uchylenie zakazu reklamy alkoholu, bo aktualna sytuacja sprzyja tylko naśmiewaniu się i łamaniu prawa oraz pogłębianiu braku szacunku do wymiaru sprawiedliwości.

Brak szacunku w odniesieniu do ludzi pracy daje się zauważyć w stosunku władz do strajkujących pielęgniarek. Absolutna obojętność wobec zdesperowanych pielęgniarek, począwszy od rządu poprzez kasy chorych do dyrekcji szpitali jest przerażająca. Myślę, że zostałyby one dostrzeżone i byłyby prowadzone z nimi rozmowy, gdyby zamiast łagodnej formy protestu zaczęły rzucać kamieniami i jajkami, a w rękach zamiast transparentów miały kije i pały. Jak nas uczy niedaleka przeszłość, tylko takie, siłowe formy są u nas skuteczne.

Protest pielęgniarek jest jak najbardziej słuszny - pełniąc bardzo trudną, odpowiedzialną służbę przy chorych zarabiają 500-600 zł. Jak to się ma do kosztów utrzymania 1 (jednego) uchodźcy z Kosowa wynoszącego 1500 zł? A te doprowadzone do ostateczności panie mają jeszcze w wielu przypadkach dzieci na utrzymaniu. Wydaje mi się, że ludzie odpowiedzialni za ten stan rzeczy nigdy nie leżeli chorzy w szpitalu i nie znają roli pielęgniarek, ich poświęcenia i ofiarności, obce są im nauki Ojca Świętego, który w czasie niedawnej pielgrzymki tyle mówił o miłości i stwarzaniu ludziom pracy godnych warunków życia.

W ostatnich tygodniach można było również zauważyć zmasowany atak mediów na kopalnię „Budryk", a właściwie na osobę byłego dyrektora tej kopalni, Jerzego Markowskiego. Oceniając fakt wybudowania tej kopalni w kontekście dzisiejszego zapotrzebowania na węgiel można się zastanowić, czy rzeczywiście była ona potrzebna. Ale równie dobrze można się zastanowić, czy potrzebna jest Huta „Katowice", fabryka „Ursus", zakłady lotnicze w Mielcu, zbrojeniowe w Radomiu i dziesiątki podobnych? Jak zwykle „mądry Polak po szkodzie", ale dziwne, że tylko wobec senatora RP Jerzego Markowskiego wysuwane są poważne zarzuty. Z punktu widzenia większości mieszkańców Ornontowic, uruchomienie kopalni „Budryk" jest niewątpliwie faktem pozytywnym. Wiem, że jest wielu obrońców nieskażonego, nienaruszonego szkodami górniczymi środowiska i gdyby nie było „Budryka" Ornontowice prawdopodobnie byłyby spokojną, sielską miejscowością bez większych perspektyw rozwojowych.

Z drugiej zaś strony kopalnia to ponad 800 miejsc pracy dla naszych mieszkańców, to podniesienie rangi Ornontowic i znacznie większe możliwości finansowe gminy, co owocuje potrzebnymi, licznie realizowanymi inwestycjami. Jest przecież w naszej miejscowości coraz piękniej i coraz nowocześniej, jesteśmy doceniani już nie tylko w okolicy i wydaje się, że śmiało, bez kompleksów możemy wkraczać w XXI wiek. Duży w tym udział ma były dyrektor kopalni J.Markowski, którego staraniem została uruchomiona kopalnia uznawana powszechnie za najnowocześniejszą w Polsce i osiągająca coraz lepsze wyniki techniczno-ekonomiczne. O wartości tej kopalni może świadczyć fakt, iż podczas majowej debaty telewizyjnej o górnictwie, jeden z szefów Business Center Club na pytanie czy kupiłby którąś z polskich kopalń odpowiedział, że jeśli już to tylko kopalnię „Budryk", to jest chyba pocieszające, prawda?

Trzeba równocześnie powiedzieć, że prawdziwą kulą u nogi tej kopalni jest ogromne zadłużenie wobec skarbu państwa wynikające z faktu, że budowana była z kredytów, których odsetki przekraczają już znacznie pierwotne zadłużenie.

Bez wątpienia największym, przyćmiewającym wszystko wydarzeniem, nie tylko ostatniego okresu, była wizyta Ojca Świętego Jana Pawła II w ojczyźnie. W uroczystościach uczestniczyło około 10 mln ludzi, co jest najlepszym dowodem na to, że naród polski usilnie poszukuje wzorców, autorytetów, a takim na pewno jest polski Papież. Jestem głęboko przekonany, że nauki i kierunki wytyczone przez Ojca Świętego nie pozostaną bez echa i przyczynią się do procesu normalizacji w państwie, a każdy - od szczytów władzy począwszy, do szarego obywatela - przemyśli swoje postępowanie i chociaż w części dostosuje się do jakże mądrych a jednocześnie prostych nauk, które zostały nam przekazane, czego sobie i wszystkim życzę.

Obserwator
(nazwisko i adres do wiadomości redakcji)

IV DNI ORNONTOWIC

Dokończenie ze str. 1

19 czerwca br. od godz. 16.00 najmłodszych mieszkańców naszej gminy rozbawiali klauni. Okazję do popisów miały również same dzieci - na scenie występowały przedszkolaki, a po nich uczniowie szkoły podstawowej. Mimo ciasnawych warunków efektownie zaprezentowały się majoretki, którym przygrywał Big Band. Dawkę śląskiego humoru zapewnił kabaret z sąsiedniej Czerwionki ***„Trzy ofiary drogi do Europy"***. Zabawę taneczną poprowadził natomiast miejscowy zespół ***„Limit"***. Zamiast w parku pokaz sztucznych ogni odbył się przed remizą ornontowickiej OSP. Sobotni wieczór upłynął również pod znakiem sportowych emocji. W ramach ostatniej kolejki tegorocznego sezonu rozgrywek piłkarskich miejscowy ***„Gwarek"*** zmierzył się z „Rozbarkiem" Bytom, doznając niestety porażki 2:3. Z powodu kiepskiej pogody trzeba było jednak zrezygnować z pokazu modeli latających na uwięzi, który przygotowała grupa miejscowych modelarzy.

Niedzielny blok imprez kulturalnych rozpoczął występ dzieci z kółka teatralnego działającego przy Gminnym Domu Kultury. Potem odbył koncert górniczej ***orkiestry KWK „Makoszowy"***. Nie mogło też zabraknąć popisów miejscowych zespołów. Były więc ***„Marzanki"***, a po nich zaprezentował się chór ***„Jutrzenka"***. Wystąpiła także ornontowicka kapela ***„Śląskie bajery"***. Gwiazdą wieczoru był latynoamerykański zespół ***„Pachas"***.

Prócz Zarządu Gminy Ornontowice i Gminnego Domu Kultury organizatorem tegorocznych obchodów Dni Ornontowic było Konsorcjum Finansowo-Inwestycyjne „Colloseum", którego siedziba znajduje się w ornontowickim zameczku. Obsługę dyskoteki dla młodzieży oraz nagłośnienie wszystkim imprez zapewniła firma „Teleinstal" z Ornontowic.

UCHWAŁA NR XI/56/99
RADY GMINY ORNONTOWICE

z dnia 27 maja 1999 r.

w sprawie zasad i trybu zaspokojenia potrzeb mieszkaniowych członków wspólnoty samorządowej.

Na podstawie art.5 ust.3 i art.30 ustawy z dnia 2 lipca 1994 r. o najmie lokali mieszkaniowych i dodatkach mieszkaniowych (Dz.U. Nr 120 z 1998 r. poz.788) oraz art.40 ust.1, art.41 i 42 ust.1 ustawy z dnia 8 marca 1990 r. o samorządzie gminnym (Dz.U. Nr 13 poz. 74 z 1996 r. z późniejszymi zmianami) na wniosek Zarządu Gminy Ornontowice, Rada Gminy uchwala, co następuje:

§ 1

Artykuły powołane w uchwale bez bliższego określenia oznaczają artykuły ustawy z dnia 2 lipca 1994 r. o najmie lokali mieszkalnych i dodatkach mieszkaniowych (Dz.U. Nr 120 poz.787 z 1998 r.).

§ 2

Mieszkaniowy zasób gminy stanowią lokale mieszkalne i socjalne będące własnością Gminy, administrowane przez Zakład Gospodarki Zasobami Gminy w Ornontowicach.

§ 3

1) Pierwszeństwo wynajmu lokalu mieszkalnego w budynku stanowiącym mieszkaniowy zasób gminy przysługuje osobom, które:
1) zamieszkują na terenie tutejszej gminy,
2) posiadają podstawowe miejsce zatrudnienia na terenie tut. Gminy,
3) posiadają trudne warunki mieszkaniowe w lokalu mieszkalnym, z którego ubiegają się o mieszkanie (jako trudne warunki mieszkaniowe przyjmuje się powierzchnię użytkową przypadającą na jednego członka gospodarstwa domowego mniejszą niż 10 m²,
4) pozostają w związkach małżeńskich,
5) podjęły się na własny koszt remontu kapitalnego lokalu lub przebudowy pomieszczeń niemieszkalnych. Zawarcie umowy najmu następuje po uzyskaniu pozwolenia na użytkowanie lokalu i po stwierdzeniu przez wynajmującego warunków wykonania remontu,
6) wspólnie zamieszkują z osobami przewlekle chorymi według zaświadczenia lekarskiego z przychodni specjalistycznej,
7) opuściły dom dziecka w związku z uzyskaniem pełnoletności,
8) są uprawnione do lokalu zamiennego na podstawie przepisów ustawy, o której mowa w § 1 lub orzeczenia sądowego.

2. Lokale stanowiące mieszkaniowy zasób gminy mogą być również wynajmowane osobom pozostającym w trudnych warunkach materialnych (za osoby pozostające w trudnych warunkach materialnych uważa się osoby, u których dochód na jednego członka gospodarstwa domowego nie przekracza 75% najniższej emerytury a w przypadku osób samotnych 125% najniższej emerytury).

3. O kolejności wynajmu w ramach pierwszeństwa decydować będzie wielkość przypadków wymienionych wyżej w ust. 1 jakie spełnia wnioskodawca.

4. W przypadkach uzasadnionych na wniosek Komisji i za zgodą Zarządu Gminy można z osobami niezbędnymi dla funkcjonowania – gminy, zawrzeć umowę o najem lokalu poza kolejnością.

§ 4

1. Przy kwalifikowaniu osób do najmu mieszkania przyjmuje się na jedną uprawnioną osobę nie mniej niż 10 m² powierzchni użytkowej mieszkania przy równoczesnym ustaleniu górnej granicy powierzchni użytkowej lokalu na poziomie:
1) 35 m² dla jednej osoby,
2) 40 m² dla dwóch osób,
3) 45 m² dla trzech osób,
4) 55 m² dla czterech osób,
5) 65 m² dla pięciu osób,
6) 70 m² dla sześciu i więcej osób.

2. Dopuszcza się odstępstwa od ww. normatywów, w granicach plus – minus 20%.

3. Dla małżeństw bezdzietnych dopuszcza się najem mieszkania o powierzchni użytkowej do 45 m².

§ 5

1. Lokale mieszkalne będące mieszkaniowym zasobem gminy mogą być wynajmowane jako lokale socjalne, jeżeli odpowiadają warunkom określonym w art. 27, cytowanej w § 1 ustawy.

2. Na wniosek Zakładu Gospodarki Zasobami Gminy Zarząd Gminy wyznacza lokale, które po opróżnieniu będą oddane w najem jako lokale socjalne. Ewidencję tych lokali prowadzi Zakład.

§ 6

1. Pierwszeństwo do wynajęcia lokalu socjalnego przysługuje osobom, które nabyły prawo do takiego lokalu na podstawowe orzeczenia sądowego.

2. Do wynajmu lokalu socjalnego mogą być również zakwalifikowane osoby, które:
1) spełniają wymogi określone w § 3 ust.2 niniejszej uchwały,
2) utraciły tytuł prawny do zajmowanego lokalu za wyjątkiem jednak sytuacji, gdy z orzeczenia eksmisyjnego wynika, iż przyczyną tej utraty było znęcanie się nad rodziną,
3) utraciły mieszkanie wskutek klęski żywiołowej, katastrofy, pożaru lub innych zdarzeń losowych.

§ 7

1. Najemcy lokali stanowiących mieszkaniowy zasób gminy mogą dokonać zamiany mieszkań wyłącznie za zgodą Wójta Gminy wyrażoną skierowaniem do zawarcia nowych umów najmu.

2. Zamiana może również polegać na dostarczeniu przez właściwego dysponenta lokalu wolnego w zamian za lokal zajmowany dotychczas przez najemcę. Zgoda Wójta Gminy jest i w tym przypadku wymagana.

§ 8

1. Wprowadza się pobieranie przez Wynajmującego kaucji mieszkaniowej jako zabezpieczenie pokrycia należności z tytułu najmu lokali wchodzących w skład mieszkaniowego zasobu gminy, za wyjątkiem lokali socjalnych i zamiennych.

2. Wysokość kaucji określa Wynajmujący na podstawie wartości następujących urządzeń, stanowiących wyposażenie lokalu mieszkalnego tj.:
1) wanna,
2) muszla, sedes, spłuczka,
3) piec gazowy „Junkers",
4) umywalka,
5) zlewozmywak,
6) wszystkie baterie i syfony,
7) piec kuchenny

Wartością powyższą jest cena zakupu przez zarządcę, pomniejszona o stopień zużycia zgodnie z tabelą norm polskich dopuszczających okres używalności ww. urządzeń. Wysokość kaucji nie może być wyższa niż 3% wartości odtworzeniowej lokalu wyliczonej w sposób określony w art.25 ust.3 ustawy.

3. Wynajmującemu służy w przypadkach szczególnych prawo do rozłożenia kaucji na raty miesięczne – maksymalnie na 6. Stosowane być mogą również zwolnienia z kaucji.

4. Decyzję w tych sprawach podejmuje Wójt Gminy.

5. Rozliczenie kaucji nastąpi po opróżnieniu lokalu w oparciu o aktualne (na dzień opróżnienia) ceny urządzeń wymieniowych w ust.2 pomniejszone o stopień ich zużycia z uwzględnieniem odsetek z tytułu lokowania kaucji w banku obsługującym Zakład Gospodarki Zasobami Gminy.

6. W przypadku zmiany mieszkań rozliczenie nastąpi dopiero po opróżnieniu lokalu i przekazaniu go Wynajmującemu.

§ 9

1. Wykaz osób zakwalifikowanych do wynajmu lokalu z mieszkaniowego zasobu gminy opracowany przez Zakład Gospodarki Zasobami Gminy po zaakceptowaniu przez Zarząd Gminy podlega ogłoszeniu w siedzibie Zarządu. Wykaz ten podlega uzgodnieniu z Komisją Mieszkaniową powołaną przez Radę Gminy.

2. Umowa najmu lokalu mieszkalnego jest zawierana przez Zakład Gospodarki Zasobami Gminy z osobą według kolejności na powyższej liście, z zastrzeżeniem § 3 ust. 4.

§ 10

1. Ta sama osoba bądź małżonkowie nie mogą zajmować dwóch lub więcej lokali mieszkalnych, jeżeli przynajmniej jeden z lokali znajduje się w budynku stanowiącym mieszkaniowy zasób gminy, a drugi lokal jest położony na terenie Gminy bądź w Gminie pobliskiej.

2. W razie naruszenia postanowień przepisu pkt 1 dysponent zasobu mieszkaniowego wezwie osobę do wskazania mieszkania, w którym chce zamieszkać (w terminie nie krótszym niż 3 m-ce).

§ 11

Najemcy lokali stanowiących mieszkaniowy zasób gminy obowiązani są do przestrzegania regulaminu porządku domowego

§ 12

Wykonanie uchwały powierza się Zarządowi Gminy.

§ 13

Uchwała wchodzi w życie z dniem 1 czerwca 1999 r. i podlega ogłoszeniu w sposób zwyczajowo przyjęty oraz w najbliższym numerze kwartalnika „Głos Ornontowic".

UCHWAŁA Nr IX/43/99
RADY GMINY ORNONTOWICE

z dnia 31 marca 1999 r.

w sprawie zmiany uchwały dotyczącej ustalenia opłat za zrzut ścieków na oczyszczalnię ścieków Ornontowice-Południe.

Na podstawie art.18 ust.2 pkt.15, art. 40 ust.1 ustawy z dnia 8 marca 1990 r. o samorządzie gminnym (tekst jedn. Dz.U. Nr 13 poz.74 z 1996 r. z późn. zm.) oraz § 3 ust.1 pkt 1 rozporządzenia Rady Ministrów z dnia 18 grudnia 1996 r. w sprawie urządzeń zaopatrzenia w wodę i urządzeń kanalizacyjnych oraz zasad ustalania opłat za wodę i odprowadzenie ścieków (Dz.U. Nr 151 poz.716 z późn. zm.), na wniosek Zarządu Gminy Rada Gminy Ornontowice uchwala:

§ 1

W Uchwale Nr XXXV/164/97 Rady Gminy Ornontowice z dnia 11 marca 1997 r. w sprawie ustalenia opłat za zrzut ścieków na oczyszczalnię ścieków Ornontowice-południe, nowe brzmienie otrzymuje § 1 o treści następującej:

"§ 1. Ustalić opłaty za zrzut ścieków na oczyszczalnię Ornontowice-Południe, stanowiącą własność Gminy, którą Gmina pobierać będzie od właścicieli budynków korzystających z kolektorów sanitarnych lub wywożących ścieki z szamb (osadników) w ramach odrębnych umów, w następującej wysokości:

a) za ścieki surowe - 1,25 zł/m³

b) za ścieki przefermentowane (z szamb i osadników) dowożonych na koszt dostawcy - 1,25 zł/m³

Ilość zrzuconych ścieków wynikać winna z ilości zużytej wody lub ilości bezpośrednio (poza kolektorem) wywożonej na oczyszczalnię. Sposób liczenia wielkości zrzutu zawarty być winien w powyższej umowie".

§ 2

Wykonanie uchwały powierza się Zarządowi Gminy.

§ 3

Uchwała obowiązuje z dniem 1 kwietnia 1999 roku i podlega ogłoszeniu w sposób zwyczajowo przyjęty oraz w prasie lokalnej.

UCHWAŁA NR XII/64/99
RADY GMINY ORNONTOWICE

z dnia 28 czerwca 1999 r.

w sprawie zmiany i nadania nowej nazwy ulicy w Gminie Ornontowice

Na podstawie art.18 ust.2 pkt 13 ustawy z dnia 8 marca 1990 r. o samorządzie gminnym (tekst jednolity Dz.U. Nr 13 poz.74 z 1996 r. z późniejszymi zmianami) na wniosek Zarządu Gminy Ornontowice oraz radnych, Rada Gminy Ornontowice uchwala:

§ 1

1. Zmienić nazwę ul. Żabik w następujący sposób: - dla budynków przy ul. Żabik nr 3, 5, 9, 11, 13 nadać nazwę ul. Bukowa.
2. Graficzny obraz zmian przedstawiony jest na mapie stanowiącej załącznik do niniejszej uchwały

§ 2

Wykonanie uchwały powierza się Zarządowi Gminy

§ 3

Uchwała obowiązuje od dnia 1 lipca 1999 r. i podlega podaniu do publicznej wiadomości w sposób zwyczajowo przyjęty oraz w gazecie lokalnej „Głos Ornontowic".

Program letniego wypoczynku
dzieci i młodzieży w Gminie Ornontowice

lp.	data	rodzaj imprezy	miejsce	czas
1.	1.07.99r. (czwartek)	Wycieczka wyjazdowa -zwiedzanie stadniny koni + ognisko	Ochaby	9.00 - 16.00
2.	6.07.99r. (wtorek)	WIEEELKA RYBA zajęcia plastyczno- techniczne	Biblioteka	11.00
3.	8.07.99r. (czwartek)	Z ŻYCIA KSIĄŻKI - droga książki od pisarza do czytelnika (prelekcja zakończona konkursem	Biblioteka	11.00
4.	13.07.99r. (wtorek)	Quizy, gry i zabawy literackie	Biblioteka	11.00
5.	15.07.99r. (czwartek)	Wycieczka wyjazdowa	Brenna	9.00 - 18.00
6.	20.07.99r. (wtorek)	Wycieczka rowerowa	Plener GKS „Gwarek"	16.00 - 18.00
7.	20.07.99r. (wtorek)	Konkurs plastyczny na najciekawszą zakładkę lub okładkę książkową	Biblioteka	11.00
8.	22.07.99r. (czwartek)	Tworzymy reklamę naszej Biblioteki	Biblioteka	11.00
9.	27.07.99r. (wtorek)	„ Wybieramy się w podróż dookoła świata" - zabawy i gry planszowe"	Biblioteka	11.00
10.	29.07.99r. (czwartek)	„Lecimy LOTem" - cikawostki na temat samolotów, zajęcia techniczne i konkurs	Biblioteka	11.00
11.	3.08.99r. (wtorek)	„Budujemy domy" - zajęcia plastycznoe-techniczne	Biblioteka	11.00
12.	15.07.99r. (czwartek)	Origami - zajęcia techniczne	Biblioteka	11.00
13.	12.08.99r. (czwartek)	Gry , zabawy i podchody sportowe	GKS „Gwarek"	16.00 - 18.00
14.	15.08.99r. (niedziela)	Mecz młodszych trampkarzy	Boisko GKS „Gwarek"	14.00 - 15.30
15.	17.08.99r. (wtorek)	Gry, zabawy, siatkonoga	GKS „Gwarek"	16.00 - 18.00
16.	19.08.99r. (czwartek)	Wycieczka wyjazdowa *(trampkarze)*	Beskidy	9.00 - 19.00
17.	26.08.99r. (czwartek)	Wycieczka wyjazdowa	Brenna	9.00 - 18.00

Zapisy prowadzone są w Gminnym Domu Kultury i Bibliotece codziennie od poniedziałku do piątku w godz. 7.00 - 15.00 oraz w godzinach wypożyczeń Biblioteki.
Koszt wycieczek wyjazdowych wynosi 6,00 zł /osobę.

UCHWAŁA NR XII/60/99
RADY GMINY ORNONTOWICE

z dnia 28 czerwca 1999 r.

w sprawie nadania imienia Przedszkolu w Gminie Ornontowice

Na podstawie art.18 ust.1 ustawy z dnia 8 marca 1990 r. o samorządzie gminnym (Dz.U. z 1996 r. Nr 13 poz.74 z późniejszymi zmianami) art.5 ust.2 ustawy z dnia 7 września 1991 r. o systemie oświaty (Dz.U. z 1996 r. Nr 67 poz.329) w związku z ust.3 w rozdziale I Statutu Przedszkola w Ornontowicach, na wniosek Dyrektora oraz Rady Pedagogicznej i Rady Rodziców Przedszkola, po pozytywnym zaopiniowaniu wniosku przez Komisję Oświaty, Kultury i Sportu Rada Gminy uchwala

§ 1

Nadać Przedszkolu w Ornontowicach imię „Kubusia Puchatka". Pełna nazwa Przedszkola będzie brzmieć: Przedszkole im. Kubusia Puchatka w Gminie Ornontowice".

§ 2

Wykonanie uchwały powierza się Przewodniczącemu Rady oraz Wójtowi Gminy, poprzez uroczyste wręczenie organom przedszkola aktu nadania powyższego imienia.

§ 3

Uchwała obowiązuje z dniem podjęcia i podlega ogłoszeniu w sposób zwyczajowo przyjęty oraz w gazecie lokalnej „Głos Ornontowic".

NOWY KOMENDANT POLICJI

W ostatnich dniach czerwca br. podinsp. **Piotr Bzdyra** został powołany przez Komendanta Wojewódzkiego Policji na stanowisko Komendanta Powiatowego Policji w Mikołowie.

Sprostowanie

*W poprzednim wydaniu „Głosu Ornontowic" w materiale poświęconym naszym emerytom i rencistom błędnie podaliśmy dwa nazwiska - prawidłowo winny one brzmieć: **Lidia Szary** i **Mikołaj Machulik**. W innym miejscu zniekształciliśmy nazwisko wicestarosty **Henryka Jaroszka**. Za pomyłki te przepraszamy!*

Królicza arystokracja

Króliki domowe pochodzą od dzikiego królika śródziemnomorskiego który został udomowiony około 2000 lat temu. Ogromna plemność tych zwierząt wynikająca z króliczej ciąży (30 dni) i dużych liczebnie miotów (do 14 młodych), spowodowała szybkie rozprzestrzenianie się tego gatunku.

Zwierzęta te musiały być rozpowszechnione szczególnie na południu Europy, zwłaszcza na Półwyspie Iberyjskim, ponieważ pierwsi feniccy żeglarze nazwali ten region „Hiszpania", co w ich języku oznaczało „kraj króliczy". W krajach Europy Środkowej, w tym także i w Polsce, pierwsze historyczne wzmianki o chowie królików pochodzą z XI wieku. W ciągu wieków zmienne warunki bytowania i praca hodowlana człowieka doprowadziły do powstania licznych ras królików. Spróbujmy przyjrzeć się bliżej niektórym z nich.

Króliki ras dużych

Olbrzym belgijski występuje w kolorze: szarym (zajęczym), białym, żółtym, czarnym, brązowym, żelazistym. Odznacza się największymi rozmiarami spośród znanych ras, długość ciała wynosi 70-72 cm, a przeciętna waga 7 kg, choć znane są osobniki powyżej 10 kg. Ze względu na duże zużycie pasz oraz mniejszą intensywność rozrodu nie ma większego znaczenia gospodarczego.

Olbrzym srokacz jest królikiem białym z czarnymi plamami o wadze około 6 kg. Jest to rasa typowo amatorska, hodowcy starają się wyhodować króliki jak najbardziej zbliżone do wzorca. Rysunek plamistości powinien być symetryczny.

Baron francuski występuje w kolorze szarym (zajęczym), białym, czarnym, żelazistym oraz o umaszczeniu srokatym. Waga dorosłych osobników wynosi około 6 kg. Uszy tego królika są zwisające o rozpiętości nie mniejszej niż 36 cm i szerokości około 10 cm, głowa o profilu garbonosym. Rasa amatorska ze względu na małą wydajność rzeźną nie ma znaczenia gospodarczego.

Króliki ras średnich

Nowozelandzki biały został wyhodowany w Kalifornii, jest królikiem albinotycznym, okrywa włosowa czysto biała. Charakteryzuje się szybkim tempem wzrostu, bardzo dobrym umięśnieniem tułowia i ud oraz dobrą wydajnością rzeźną (ponad 60%). Dorosły królik waży 4,5-5,5 kg, lecz młode osobniki tego gatunku osiągają 2 kg już w wieku 2 miesięcy, a 3 kg w wieku 3,5 miesiąca. Królik ten ma wybitne walory użytkowości mięsnej, dlatego stosowany jest do przemysłowego chowu królików rzeźnych. Jest to rasa bardzo uszlachetniona, która wymaga dobrych warunków utrzymania.

Nowozelandzki czerwony pochodzi również z Kalifornii. Umaszczenie jego jest rdzawożółte. Dorosły królik waży około 4,5 kg, a młody, 10-tygodniowy 2-2,2 kg. Wcześnie dojrzewa i charakteryzuje się dobrą użytkowością mięsną. Jest to rasa plenna i bardziej odporna na niekorzystne wpływy środowiska.

Kalifornijski - podobnie jak poprzednicy - został wyhodowany w Kalifornii. Jego umaszczenie jest białe, z czarnymi uszami, łapkami, ogonkiem oraz z czarną plamą na pyszczku. Ciężar królika dorosłego od 4 do 5 kg; głowa mała, uszy cienkie i krótkie, kończyny delikatne i krótkie, a skóra cienka. Budowa tego gatunku sprzyja mięsnej użytkowości, jest więc hodowany na fermach wielkotowarowych oraz używany do krzyżowania z innymi rasami dla spotęgowania cech mięsności u mieszańców. Jest odporny na niekorzystne wpływy środowiska, bardzo plenny, wcześnie osiąga dojrzałość rozpłodową (po około 4 miesiącach życia).

Burgundzki został wyhodowany we Francji i tam jest powszechnie hodowany na mięso. Jego okrywa włosowa jest jasno ceglasta, podobna do nowozelandzkiego czerwonego. Cechuje go zwarta budowa ciała o dobrym umięśnieniu tułowia i kończyn, osiąga masę 4-4,5 kg. Jest to rasa odporna i plenna o dobrej wydajności rzeźnej.

Szynszyl duży wyhodowany został w Anglii około 1918 roku. Futro jego ma kolor srebrzystoszary z ciemnym woalem na grzbiecie i ogonie. Dorosły królik waży 4,5-5 kg, jest dobrze umięśniony, odporny i plenny, dawno przystosowany do chowu w warunkach naszego kraju.

Wiedeński niebieski został wyhodowany w Austrii w 1880 roku. Umaszczenie tego królika jest jednolicie ciemno stalowe z niebieskim odcieniem. Osiąga wagę około 4,5 kg. Odznacza się szybkim wzrostem, dobrym umięśnieniem, gęstym futrem oraz dobrą plennością.

Do królików ras średnich o bardzo podobnych walorach, lecz mniej popularnych należą także przedstawiciele takich ras jak: *francuski srebrzysty wielki, jasny srebrzysty, wiedeński biały, wiedeński czarny, hoto biały, kuna wielka, alaska* i wiele innych. Są jeszcze króliki ras małych, futerkowe, karzełki oraz angory, ale o tej grupie królików innym razem.

Krzysztof Kotyczka

Wystawka wiosna'99

W dniach od 26 kwietnia do 4 maja br. wzorem lat ubiegłych przeprowadzono na terenie gminy Ornontowice wiosenną wystawkę odpadów wielkogabarytowych.

Do podstawionych przez Firmę Usług Komunalnych „LOBBE Śląsk" dwóch kontenerów o pojemności 37 m³ każdy, dowożono wystawione przed posesje odpady, które następnie miały być transportowane na składowisko.

Akcjia przebiegała według następującego porządku:

26 kwietnia - lokalizacja kontenerów obok przystanków autobusowych „Ornontowice Pośrednie" oraz „Ornontowice Internat";

26 i 27 kwietnia - wystawianie odpadów przez mieszkańców przed swoje posesje;

28 kwietnia - sprzątanie ul. Zwycięstwa;

29 kwietnia - sprzątanie ulic Zwycięstwa, Orzeskiej, Łąkowej, Hutniczej, Bujakowskiej, Dworcowej, Polnej i części Kolejowej;

30 kwietnia - sprzątanie pozostałej części ul. Kolejowej oraz Okrężnej, Leśnej, Zamkowej, Klonowej, Klasztornej, Bocznej, jasnej, Słonecznej, Nowej;

4 maja - sprzątanie ulic Granicznej, Krótkiej, Cichej, Ogrodowej, Karola Miarki, Cyprysowej, Świerkowej, Jarzębinowej.

W sumie w trakcie tegorocznej wystawki z terenu gminy wywieziono trzy kontenery po 37 m³ oraz dwa samochody ciężarowe Star zapełnione odpadami.

(B.D.)

Amnesty International
w obronie praw człowieka

Forum Młodzieży Samorządowej w Gierałtowicach wraz z Katowickim Oddziałem Amnesty International zorganizowało w okresie od lutego do maja br. kolejny cykl prelekcji dla młodzieży w ramach I etapu projektu pt. *„Edukacyjny blok szkoleniowy praw człowieka w społeczeństwie i strukturach organizacyjnych państw u schyłku XX wieku".*

W wykładach tych wzięli także udział uczniowie ósmych klas Szkoły Podstawowej im. Karola Miarki w Ornontowicach oraz uczniowie klas maturalnych Zespołu Szkół Rolniczych w Ornontowicach. Zajęcia prowadzone przez wykładowców Helsińskiej Fundacji Praw Człowieka z Warszawy, Członków Katowickiego Oddziału Amnesty International i Członków Forum Młodzieży Samorządowej w Gierałtowicach obejmowały następujące tematy:

- ONZ-owski system ochrony praw człowieka
- Rys historyczny powstawania systemu ochrony praw człowieka
- Europejska Konwencja Praw Człowieka
- Organizacje rządowe zobowiązane do ochrony praw człowieka

Podczas zajęć uczestnicy mieli okazję obejrzeć filmy wideo pt. *„Człowiek ma prawo"* oraz *„Europejska Konwencja Praw Człowieka"*.

Projekt ten finansowany jest ze środków Fundacji im. Stefana Batorego w Warszawie i polskiej Fundacji Dzieci i Młodzieży w Warszawie.

Forum Młodzieży Samorządowej w Gierałtowicach w ramach II etapu projektu ogłasza nabór do Letniej Szkoły Praw Człowieka.

Dodatkowych informacji udziela koordynator projektu **Mateusz Papkala** pod numerem telefonu **0-603 78-05-47**.

Historia zamku w Ornontowicach

część VI

Z początkiem sierpnia 1945 r. zapisałem się do Męskiego Państwowego Gimnazjum Rolniczo-Hodowlanego w Ornontowicach. Stefan Kłapcia, z polecenia wojewody, organizował wtedy to Gimnazjum na terenie byłej posiadłości Hegenscheidtów. Przed rozpoczęciem pierwszego roku nauki trwały prace remontowe i adaptacyjne zamku oraz pomieszczeń gospodarczych.

Zapisów do pierwszej klasy dokonywano w budynku Państwa Herdzinów, oddanym po wojnie przez miejscową władzę do dyspozycji organizatora szkoły. Zachwycałem się potężną budowlą i pięknym otoczeniem, postanowiłem tu zamieszkać. Z drugiem strony pustka w pomieszczeniach wywoływała dziwne uczucie zwątpienia. Chodząc po pokojach zamku, jedynie w dawnej bibliotece właściciela napotkałem stertę rozrzuconych po podłodze książek.

Parter zamku przeznaczono na sale lekcyjne i stołówkę. Na pierwszym piętrze znajdował się internat i mieszkanie dyrektora szkoły. Piętro drugie zajmował repatriant z Lwowa, prof. Stroński z rodziną. Wiek uczniów pierwszej klasy wahał się od 15 do 21 lat. W pokojach przeznaczonych na sypialnie rozłożono sienniki wypełnione przez nas słomą. Indywidualne wyposażenie ucznia składało się z łyżki, miski i garnuszka. Początki były proste i surowe. Po roku otrzymaliśmy stare meble poniemieckie (często antyki), przeważnie łóżka.

Szkole przydzielono blisko 100 ha najżyźniejszej ziemi uprawnej z bazą gospodarczą, gdzie rozpoczęliśmy prace produkcyjne. Gdy np. chciałem nabyć ubranie robocze, musiałem do władz handlowych dostarczyć odpowiednie zaświadczenie, w którym czytamy m.in.: *„...odbywa zajęcia praktyczne codziennie po lekcjach teoretycznych (...), dotyczy przydziału towarów tekstylnych z akcji „Przemysł dla wsi"*. Aby sprawnie wykonywać bieżące prace, podzieleni zostaliśmy na grupy robocze - rolną, hodowlaną (praca całodobowa), ogrodniczą, podwórzową i internatową. Dwie ostatnie grupy wykonywały codziennie prace porządkowe na terenie gospodarstwa szkolnego i zamku.

Z zatrudnieniem nauczycieli, szczególnie dojeżdżających nie było większego problemu. Ponieważ tzw. deputat w postaci pełnego mleka czy bogatego zestawu warzyw przyciągał z miast do Ornontowic nawet wysoko kwalifikowanych pracowników. Dla przykładu: języka polskiego (raz w tygodniu) uczył dziennikarz z Katowic, języka angielskiego - p. Żidek z Rudy Śląskiej. Zaraz po wojnie język angielskie srał się atrakcyjny, nawet mieszkańcy Ornontowic brali udział w lekcjach prowadzonych w dużej sali zamku.

Poziom nauczycieli z dalekich województw i ze Wschodu, osiedlających się na miejscu, był różny. Na uwagę zasługuje jednak wspomniany już prof. Fortunant Stroński z uczelni lwowskiej. Który posiadał dużą wiedzę i umiejętność jej przekazywania. Był to pedagog o wyjątkowej kulturze osobistej i nieprzeciętnej inteligencji. Potrafił zorganizować życie mieszkańców zamku w specyficznych warunkach powojennych. W swoim życiu nie spotkałem innej tak silnej osobowości, dążącej zawsze do porozumienia i zgody. Nie tylko uczniowie naśladowali jego kulturę osobistą, ale nawet nauczyciele. Szczególnie ci o temperamencie cholerycznym lub skłonni do nadużywania siły musieli podporządkować się nowym, narzuconym przez prof. Strońskiego normom współżycia.

Administracja Narodów Zjednoczonych do Spraw Pomocy i Odbudowy - UNRRA (United Nations Relief and Rehabilitation Administration) udzielała nam wszechstronnej pomocy. Przez wiele lat stołówka internatu szkoły korzystała z przydziału artykułów żywnościowych. Zaraz po wojnie np. mięso końskie w puszkach stanowiło ważną pozycję w żywieniu mieszkańców zamku. Codzienna ciężka praca fizyczna w gospodarstwie szkolnym nie zwalniała jednak uczniów - mieszkańców internatu - z częściowych opłat miesięcznych za wyżywienie. W zaświadczeniu szkoły z dnia 24 listopada 1945 r. czytamy: *„Wobec trudności zaopatrzenia się w produkty żywnościowe koszt miesięcznego utrzymania wynosi 1,5 kg słoniny i 100-200 zł."* Stopniowy rozwój hodowli zwierząt w gospodarstwie szkolnym obejmował również trzodę chlewną. Jednak częste przypadki chorób zakaźnych, m.in. różycy świń, powodowały ubój z konieczności, który wzbogacał jadłospis w stołówce internatu. Wtedy również padlinę świń wykorzystywano do produkcji mydła niezbędnego dla utrzymania higieny na terenie szkoły. Choroba pasożytnicza człowieka - świerzb - była powtarzającą się plagą w życiu internatowym.

Duża rozpiętość wieku młodzieży w pierwszej klasie, zróżnicowane pochodzenie, skrajne poglądy polityczno-społeczne (członkowie PPR, ZMW „Wici" i innych organizacji) doprowadzały często do spięć, a na lekcjach historii do burzliwych dyskusji, przez nauczycieli nie zawsze do opanowania. W pierwszych latach szkoły przestrzegano wspólnych modlitw rano i wieczorem oraz przed lekcjami i po nich. W tym samym czasie na wieży zamku umieszczono narysowaną przez młodzież (przy pomocy epidiaskopu) podświetlaną sylwetkę Stalina.

Pohegenscheidtowska zdyscyplinowana załoga gospodarstwa szkolnego samorzutnie kontynuowała po wojnie bieżące prace w gospodarstwie, mając do dyspozycji pełną mechanizację, nawet kombajn zbożowy. Nauczyciele, przeważnie teoretycy, pilnie wraz z młodzieżą korzystali z umiejętności praktycznych pracowników.

W ramach wielostronnej pomocy UNRR-owskiej gospodarstwo szkolne otrzymało siłę pociągową w postaci koni i traktorów amerykańskich. Przydzielono bydło szwedzkie i pasze dziś niedostępne, jak makuch palmowy czy kokosowy. Uprawa roli i hodowla zwierząt były oparte na produkcji ekologicznej do czasu, kiedy do rolnictwa weszła propaganda bicia rekordów. W produkcji polowej rozwiązanie takie było łatwe, ponieważ duże dawki nawozów sztucznych dały natychmiastowe efekty produkcyjne. W produkcji zwierzęcej oszukano z konieczności pewne procesy fizjologiczne zwierząt. Wykorzystano np. najlepszą krowę szwedzką dla uzyskania rocznej produkcji aż 9201 kg mleka, jednak kosztem dalszej jej eksploatacji. Uzyskano przeciętną wydajność krów mlecznych aż 4780 kg mleka (artykuł propagandowy „Trybuny Robotniczej" zaokrąglał tę wydajność do 5000 kg), jednak kosztem likwidacji całego stada bydła (gruźlica).

W następnych latach odbudowano stado bydła od podstaw. Gospodarstwo szkolne po raz pierwszy w naszym województwie wprowadziło nowe, atrakcyjne gatunki zwierząt, np. importowaną z Anglii rasę owiec - *Kent* oraz rasę kur - *Sussex*.

Niestety, dalszy rozwój gospodarstwa rolnego i szkoły wstrzymany został utratą najlepszej ziemi uprawnej, na której stoi dziś Kopalnia Węgla Kamiennego „Budryk".

• • •

W krótkiej historii zamku w Ornontowicach chciałem wykazać m.in. niektóre osiągnięcia mieszkańców naszej gminy w rolnictwie - znaczące nawet w skali kraju - i podważyć haniebny artykuł pt. „Przed potopem..." (czasopismo „Poglądy", rok 1978), a szczególnie pierwsze zdjęcie, których publikacja miała na celu uzyskanie przyzwolenia społeczeństwa śląskiego na wejście przemysłu węglowego na rzekomo dziewicze tereny Ornontowic.

Ronald Winkler

Kalejdoskop kulturalny

7 maja odbył się *„Wieczór z pieśnią i humorem śląskim"*. Na zorganizowane przez Gminny Dom Kultury i Bibliotekę przedstawienie złożyły się występy nie tylko miejscowych zespołów i kółek artystycznych. Wystąpiły zatem chóry - „Bel Canto" z Chudowa, Chopin" z Bujakowa i ornontowicka „Jutrzenka" - zespół folklorystyczny „Marzanki", kapela „Śląskie Bajery" oraz młodzi aktorzy z dziecięcego kółko teatralnego.

16 maja w kościele parafialnym p.w. św. Michała Archanioła w Ornontowicach odbył się koncert pieśni maryjnej w wykonaniu chóru „Jutrzenka", w połączeniu z występem solisty Ireneusza Miczki. Słowo wiążące wygłaszał Jan Dyga.

19 maja w sali Gminnego Domu Kultury odbyło się spotkanie Koła Emerytów i Rencistów połączone ze wspólnym

„Wieczór z pieśnią i humorem Śląskim" *Zdj. Adam Honysz*

śpiewaniem pieśni biesiadnych i tańcami przy akompaniamencie zespołu muzycznego.

22 maja po kolejnym spotkaniu piłkarskim klasy okręgowej na boisku „Gwarka" odbył się festyn, który przyciągnął liczną grupę mieszkańców Ornontowic. Bawiono się przy muzyce, piwku i kiełbaskach z rożna.

28-30 maja z myślą o najmłodszych mieszkańcach naszej gminy przy ul. Słonecznej „zainstalowano" karuzele, które uatrakcyjniły tegoroczne obchody „Dnia Dziecka".

29 maja z okazji „Dnia Matki" odbyło się spotkanie wszystkich członkiń Koła Gospodyń Wiejskich na czele z przewodniczącą tej organizacji, p. Agnieszką Fudała. Spośród zaproszonych gości w spotkaniu wzięli udział przewodniczący Rady Gminy Alfred Konarski oraz członkowie Zarządu Koła Emerytów i Rencistów, którzy przekazali życzenia i kwiaty na ręce przewodniczącej KGW. Spotkanie upłynęło w miłej i serdecznej atmosferze przy kawie i poczęstunku. W części artystycznej wystąpiły jak zwykle niezawodne „Marzanki" oraz zespół muzyczny, który przygrywał i zachęcał do wspólnego śpiewania.

Najmłodsi wykonawcy *Zdj. Adam Honysz*

„Marzanki" inaczej ... *Zdj. Adam Honysz*

30 maja ornontowicka kapela „Śląskie Bajery" uczestniczyła w XIII Krajowym Jarmarku Kapel Podwórkowych, który odbył się w muszli koncertowej w Łaziskach Średnich, gdzie otrzymała Nagrodę Starosty jako najlepszy zespół reprezentujący powiat mikołowski.

1 czerwca z okazji Dnia Dziecka wystąpił „Teatr Tradycyjny" z Krakowa ze spektaklem pt. „Wyspa Bajek". Udział w tym przedstawieniu brały głównie dzieci klas młodszych szkoły podstawowej oraz maluchy z ochronki.

Grupa dzieci z kółka teatralnego i ogniska muzycznego działającego przy Gminnym Domu Kultury wraz ze swoimi instruktorami: Iwoną Garus, Tadeuszem Skrobaczem i Norbertem Adamczykiem. *Zdj. Adam Honysz*

17 czerwca w sali Gminnego Domu Kultury odbyło się uroczyste zakończenie roku szkolno-artystycznego dla uczniów Ogniska Muzycznego działającego przy miejscowym domu kultury. Dodatkową atrakcją był występ dzieci z kółka teatralnego, które przedstawiły wymyślone przez siebie inscenizacje. Popisy młodych artystów podziwiali m.in. rodzice, zasiadający wśród publiczności.

„Gwarek" na finiszu ligowych rozgrywek

Zbliżamy się do końca sezonu piłkarskiego 1998/1999. W jakże odmiennych nastrojach przypadło nam przeżywać to zakończenie, wszakże tylko nieliczna grupa wiernych kibiców Gwarka pamięta heroiczną walkę drużyny o utrzymanie w klasie okręgowej w ubiegłym sezonie, ale wszystko dobre co się dobrze kończy.

Nigdy jeszcze w historii gier w klasie okręgowej nasza drużyna nie zdobyła tylu punktów, plasując się na tak wysokim miejscu. Trudno kogokolwiek wyróżnić, cała drużyna stanowiła zgrany i rozumiejący się monolit - za to należą się słowa uznania. Jednak nie byłoby tego wszystkiego gdyby nie pełne poparcie i zrozumienie Zarządu oraz Urzędu Gminy Ornontowice. Podziękowania należą się także sponsorom wspomagającym jak tylko się dało kasę naszego klubu. Celowo jednak nie wymieniamy wszystkich sponsorów, by kogokolwiek nie pominąć. Dziękczynne słowa kierujemy też pod adresem kibiców, którzy byli z naszą drużyną na dobre i złe.

Trudno jest wystawiać cenzurki piłkarzom. Przez cały sezon drużyna grała dobrze, a w rundzie wiosennej poniosła tylko trzy porażki (Krzanowice, Sośnica, Rozbark). Prym w zespole wiódł jej kapitan określany mianem „dobrego ducha", bramkarz - **Adam Mercik**, zaś prowadzący zespół - trener **Waldemar Waleszczyk** - pokazał, że także można się uśmiechać, co w ubiegłym sezonie bardzo rzadko mu się zdarzało.

Zespół występował w następującym składzie: Adam Mercik - kapitan zespołu, Ryszard Ryt, Eugeniusz Ludwig, Tomasz Słupik, Krzysztof Słupik, Adam Matuszewski, Marek Nowak, Arkadiusz Pawlikowski, Przemysław Smolak, Krzysztof Szolc, Grzegorz Garuś, Józef Czordybon, Marcin Kotyczka, Łukasz Adamczyk, Mariusz Mazur, Michał Dyrbusz, Artur Kawa, Łukasz Monsza, Michał Szołtysek, Jan Straszydło, Michał Grzybek, Marcin Nieradzik, Mirosław Tyrała, Zbigniew Frankowski, Damian Szol, Marcin Kandziora, Waldemar Waleszczyk - trener, Jerzy Jeleniowicz - kierownik drużyny.

Prócz zespołu występującego w klasie okręgowej, druga drużyna Gwarka grała w B-klasie Podokręgu Zabrze. Różne to były występy - były mecze, o których chciałoby się jak najszybciej zapomnieć, ale były i takie spotkania, które porywały kibiców. Taka jednak rola rezerw a wydaje mi się, że gdzie jak gdzie, ale w rezerwach muszą się ogrywać młodzi zawodnicy.

Odrębny rozdział w działalności Gwarka stanowi troskę o rozwój i prawidłowe szkolenie najmłodszych grup piłkarzy, czyli trampkarzy. To bardzo liczna grupa młodzieży szkolona przez **Artura Czogallę**. Z okazji Dnia Dziecka na miejscowym stadionie Gwarka odbył się pierwszy turniej piłkarski trampkarzy, w którym brały udział GKS Katowice, Górnik Zabrze, Grunwald Halemba, Piast Gliwice, Concordia Knurów, GKS Sośnica i Gwarek Ornontowice (dwie drużyny). Zespoły Gwarka uzyskały kilka wartościowych wyników, m.in. wygrane spotkania z Grunwaldem Halemba i Piastem Gliwice, remisy z Sośnicą i Concordią Knurów. W spotkaniach finałowych odnotowaliśmy następujące wyniki: Gwarek II - Grunwald Halemba 0:0 (porażka w rzutach karnych 4:5); w walce o trzecie miejsce Gwarek I - Concordia Knurów 0:0 (w rzutach karnych 2:3). Zwycięzcą tego turnieju został zespół Górnika Zabrze, który w decydującej rozgrywce pokonał GKS Katowice 1:0.

Każda z występujących drużyn otrzymała pamiątkowe nagrody, które wręczał prezes GKS Gwarek Ornontowice **Kazimierz Adamczyk**. Dopisali również sponsorzy, którym należą się z tego miejsca specjalne podziękowania. Byli to Gminny Dom Kultury i Biblioteka, Irena Ciućko (piekarnictwo-cukiernictwo), Henryk Zdrzałek (zakład mięsny), Krzysztof Śnieg, Janusz Madeja, Damian Smorz, Teresa i Ludwik Sikorowie i inni. Duży wkład w organizację tego turnieju włożyli również rodzice występujących piłkarzy: Bogusław Ducher, Władysław Leszczyński, Krzysztof Król, Jerzy Kołodziej, Krystyna Nieradzik i Teresa Sikora. Właściwe nagłośnienie było natomiast zasługą Jana Kubickiego.

4 i 5 czerwca br. drużyna Gwarka uczestniczyła w podobnym turnieju w Gierałtowicach, gdzie występowało także kilka zespołów: TUS Velen (Niemcy) Concordia Knurów, Pogoń, Zabrze, Walka Zabrze, Jedność Przyszowice, LZS Paniówki, LZS 35 Gierałtowice. Nasz zespół spisał się tym turnieju bardzo dobrze, pokonując w walce o trzecie miejsce Walkę Zabrze 2:1. W nagrodę drużyna otrzymała puchar oraz pamiątkowe medale i płyty kompaktowe. Zwycięzcą tych potyczek została drużyna Gierałtowic, wygrywając z Pogonią Zabrze 8:3. W turnieju tym Gwarek występował w następującym składzie: Łukasz Adamczyk, Mateusz Kisiel, Paweł Jaworski, Michał Szołtysek, Kordian Malcherczyk, Michał Grzybek, Michał Dyrbusz, Arkadiusz Wolnik, Krzysztof Szala, Michał Polica, Adam Żur, Marcin Nieradzik, Paweł Jończy, Łukasz Monda, Krzysztof Skrzypczyk, Mariusz Mazur, Adrian Ołubiec i trener - Artur Czogalla.

Jak z tej krótkiej relacji wynika, nie brak nam w Ornontowicach utalentowanej młodzieży. Trzeba tylko spokojnej i wytrwałej pracy, by nie zmarnować dotychczasowych wyników. Po krótkiej przerwie w rozgrywkach zapraszamy więc na kolejny piłkarski sezon rozpoczynający się 7 sierpnia br. Zatem do zobaczenia w nowym sezonie.

Norbert Malczyk

Krzanowice	30	72	70-26
Bobrek	30	64	59-19
Rozbark	30	55	51-23
Sośnica	30	50	58-36
Ornontowice	30	46	47-36
Miechowice	30	40	43-27
Andaluzja	30	38	29-33
Nakło	30	38	52-63
Polonia II	30	36	60-48
Walka II	30	36	41-50
Ciochowice	30	35	43-71
Ożarowice	30	34	21-32
Tarnowskie Góry	30	33	35-44
Strzybnica	30	32	42-53
Żernica	30	23	33-66
Gierałtowice	30	19	42-99

SPORTOWY TURNIEJ MIAST I GMIN

1999 uczestników w 1999 roku

26 maja br. po raz drugi w Ornontowicach, po raz piąty w Polsce odbył się Sportowy Turniej Miast i Gmin. Uczestnicy indywidualni, uczniowie szkół, członkowie klubu sportowego „Gwarek", dzieci z przedszkola i „ochronki" oraz pracownicy zakładów zlokalizowanych na terenie gminy aktywnie uczestniczyli przez 30 minut w różnych formach rekreacji aktywności ruchowej.

Podczas tegorocznej edycji zorganizowano zajęcia rekreacyjno-sportowe obejmujące m.in. gry w dwa ognie, piłkę nożną, piłkę siatkową oraz tenis stołowy, a ponadto zabawy sportowe dla młodszej młodzieży. Wojewódzka Komisja Konkursowa „Sportowego Turnieju Miast i Gmin" wraz z przedstawicielami gmin, które zgłosiły chęć uczestnictwa w imprezie wylosowała pary rywalizujące ze sobą w pięciu grupach. Nasza gmina w grupie do 10 tys. mieszkańców współzawodniczyła z gminą Gilowice położoną w dawnym województwie bielskim, liczącą 5.650 mieszkańców. Na 5.432 mieszkańców Ornontowic, w turnieju uczestniczyło 1999 osób, co stanowi 36,8%. Porównując wyniki pierwszej gminnej edycji turnieju, w której na 5401 mieszkańców startowało 1333 osób (24,68%), w tym roku frekwencja wzrosła o 12,16%. ***(mc,mk)***

- Pod koniec czerwca br. wiceprezes Wojewódzkiego Towarzystwa Krzewienia Kultury Fizycznej w Katowicach przesłał na moje ręce komunikat o wynikach tegorocznego współzawodnictwa - informuje wójt gminy **Kazimierz Adamczyk**. - *Wiadomo już zatem, iż w tym roku w turnieju tym uczestniczyło ponad trzydzieści miast i gmin województwa śląskiego (ponad pół miliona osób), a nasza gmina zajęła **II miejsce**, ustępując jedynie Ogrodzieńcowi, gdzie w startowało 41,2% ogółu mieszkańców. Za Ornontowicami uplasowały się m.in. Tworóg, Żarnowiec i Bojszowy. Chciałbym więc podziękować za udział w tym turnieju i tak dobry wynik w jego tegorocznej edycji. Jednocześnie zachęcam do przyszłorocznej rywalizacji, która być może pozwoli nam zająć I miejsce* - dodaje wójt Ornontowic.

W innym grupach triumfowały Gorzyce (kategoria do 20 tys. mieszkańców), Myszków (do 50 tys. mieszkańców), Racibórz (do 100 tys. mieszkańców) i Sosnowiec (powyżej 100 tys. mieszkańców). Z końcowego sprawozdania wynika także, iż z roku na rok Sportowy Turniej Miast i Gmin cieszy się coraz większym zainteresowaniem, czego dowodem jest coraz większa ilość startujących uczestników (w porównaniu z rokiem ubiegłym przyrost o blisko 100 tys. osób). ***(r)***

2000 ROK XXI WIEK

Zrób coś wyjątkowego

Bank Spółdzielczy w Orzeszu z myślą o swoich klientach, oferuje już dziś wyjątkową formę oszczędzania w postaci:
3 miesięcznej lokaty terminowej z dyskontem.
Wszystkie w/w lokaty założone na kwotę 500 zł w terminie
od 1 maja do 30 września 1999 roku, które nie zostaną podjęte w terminie do 30 czerwca 2000 roku
wezmą udział w losowaniu wysokich nagród pieniężnych, dzięki którym można zrealizować wszystkie swoje marzenia.

NAGRODY: 1 x 10 000zł, 2 x 5 000zł, 5 x 1 000zł

WAKACJE 2000 TO MUSZĄ BYĆ TWOJE WAKACJE

Bank Spółdzielczy w Orzeszu

BANK SPÓŁDZIELCZY ORZESZE ul. Rynek 4, 43-180 Orzesze, tel. (0 32) 22 15 239, fax (0 32) 22 13 542
ODDZIAŁ ORNONTOWICE ul. Zwycięstwa 26a, 44-176 Ornontowice, tel. (0 32) 23 54 677, fax (0 32) 23 54 676
ODDZIAŁ CZERWIONKA ul. 3-go Maja 2, 44-230 Czerwionka, tel. (0 32) 43 12 757, fax (0 32) 43 11 283
ODDZIAŁ ŁAZISKA GÓRNE ul. Świerczewskiego 1, 43-170 Łaziska Górne, tel. (0 32) 22 42 267, fax (0 32) 22 41 019
ODDZIAŁ GLIWICE ul.Jasnogórska 7, 44-100 Gliwice, tel .(0 32) 23 89 741, fax (0 32) 23 89 740
PUNKT OBSŁUGI KLIENTA LESZCZYNY róg Ligonia i Morc inka, 44-238 Leszczyny, tel. (0 32) 43 15 079, fax (0 32) 43 14 030
email bankorz@polbox.com

Zapraszamy do udziału w wielkiej promocji kart płatniczych PolCard

SERWIS OGUMIENIA

44-176 Ornontowice, ul. Polna 3, tel. (0-32) 235-50-28

Dębica - Autoryzowany Serwis Ogumienia

Zapraszamy od poniedziałku do soboty w godzinach od 9.00 do 18.00

Oferujemy:
- opony letnie i zimowe do pojazdów krajowych i zagranicznych
- felgi do pojazdów krajowych i zagranicznych
- mycie kół - komputerowe wyważanie kół - wulkanizację dętek i opon

A ponadto:
- przy zakupie nowych opon montaż i wyważanie gratis
- możliwość zakupu opon używanych

PPHUT B.K.Drobny

ORNONTOWICE, ul. Zwycięstwa 2a (pawilon Anatol)

poleca

- *boazerie MDF*
  już od 12,20 zł/m² brutto
- *podłogi panelowe o ścieralności 10.500 obrotów*
  już od 25,90 zł m² brutto
- *boazerie PCV*
- *farby. lakiery .kleje. silikony*
- *listwy montażowe i wykończeniowe*

FOTOGRAFIK Maria Śliwa

(absolwentka Instytutu Fotografii Artystycznej UŚl. w Opavie i Państwowej Wyższej Szkoły Filmowej, Telewizyjnej i Teatralnej w Łodzi)

poleca swoje usługi w zakresie:
* **FOTOGRAFIA REKLAMOWA** (kamera wielkoformatowa)
* **ŚLUBY W PLENERZE I W STUDIO**
* **NIEKONWENCJONALNE ZDJĘCIA RODZINNE**

Wszelkie usługi po wcześniejszym uzgodnieniu telefonicznym
tel. (036) 4311-342, tel. kom. 0-602 19-33-47
Czerwionka (Dębieńsko Stare), ul. Jesionka 10

F.H. "POL-HURT"

Ornontowice, ul. Kolejowa 100 tel. 235-40-66

OFERUJE: W CENACH FABRYCZNYCH

OKNA PCW OKFENS

OKNA DREWNIANE Z.D. KOBIÓR

OKNA DACHOWE - FAKRO, VELUX
Zadzwoń - obmiary i transport okien gratis

MATERIAŁY BUDOWLANE
USŁUGI TRANSPORTOWE
(piasek, żwir i.t.p.)
RATY! RATY! RATY! RATY!

KRZYŻÓWKA

POZIOMO:

1 - roślina lecznicza,
5 - zbędny na grządkach,
8 - rozpieszczany na dworze,
9 - powstała wskutek erozji wód,
10 - traktowana jak córka,
11 - oczyszczenie z zarzutów,
16 - leży nad Opatówką,
17 - niedołęga,
18 - dzierżawa,
19 - część całości.

PIONOWO:

2 - bankructwo,
3 - ogień pod pomnikiem,
4 - weselna, wiejska,
5 - pospolitość,
6 - bryła geometryczna,
7 - pociecha taty,
12 - wyciąg z ziół,
13 - dał tylko jeden koncert,
14 - śpiewająca Greczynka,
15 - miasto w Turcji.

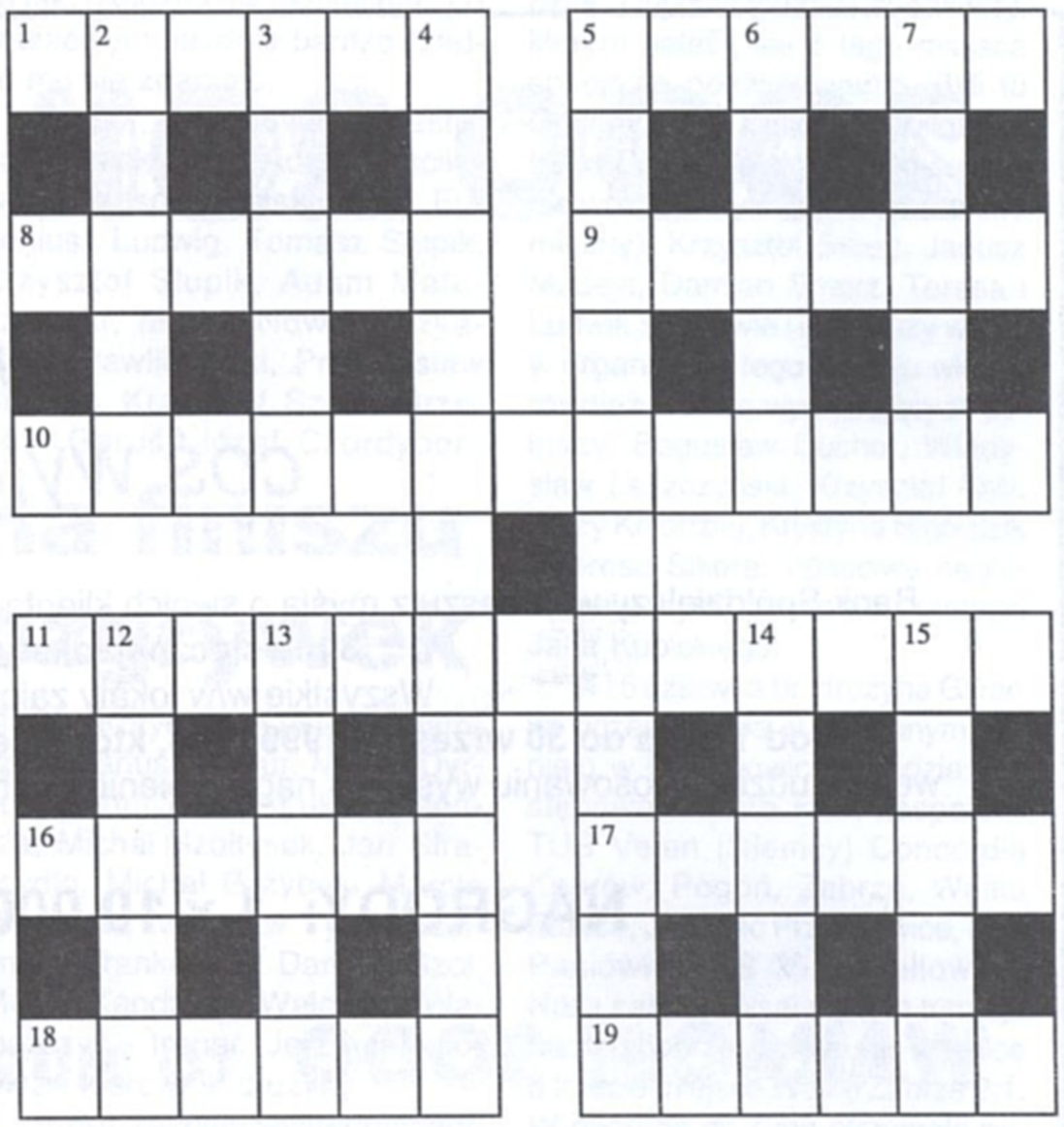

Rozwiązaniem krzyżówki z poprzedniego numeru „Głosu Ornontowic" było hasło *„Kraszanki"*. Nagrodę książkową wylosowała **Joanna Nowrot**. Na kolejne odpowiedzi czekamy do połowy września br. - tym razem trzeba podać wszystkie odpowiedzi poszczególnych haseł. Życzymy powodzenia!

GABINET OKULISTYCZNY
Lek. med. RENATA KINASZ
specjalista chorób oczu
44-176 Ornontowice, ul. Zwycięstwa 2a, tel. 235-51-53
(gminny pawilon handlowy)
czynny: piątek godz. 15.00 – 17.00

- leczenie dorosłych i dzieci
- badanie ciśnienia śródgałkowego (jaskra)
- skiaskopia
- leczenie choroby zezowej u dzieci
- badanie widzenia barwnego
- dobór i sprzedaż soczewek kontaktowych

badanie ostrości widzenia i dobór szkieł korekcyjnych (recepty okularowe) badanie dna oka (m.in. w nadciśnieniu, miażdżycy, cukrzycy, chorobach układu krążenia)

Zapraszam

SKLEP ZOOLOGICZNO-WĘDKARSKI
Żywe hobby
oferuje w pawilonie „Anatol":
◆ zwierzątka ◆ pokarm ◆ odżywki ◆ obroże ◆ ◆ kagańce ◆ pasze i inne na zamówienie ◆

PPHU „AGATEX" Pawilon ANATOL
zaprasza na zakupy i oferuje:
- materiały sukienkowe, kostiumowe, dekoracyjne
- narzuty, koce, pościel, kołdry, poduszki
- bieliznę damską i męską
halki, półhalki, piżamy, koszulki nocne, szlafroki, majtki, slipy, podkoszulki
- rajstopy, podkolanówki, skarpety
- wdzianka, garsonki, bluzki
- pasmanterię
guziki, taśmy, koronki, gumki, podszewki

U nas zrobisz dobre zakupy!

Firma Usługowa „BŁYSK"
telefon kontaktowy 23-55-946
wykonuje usługi w zakresie: **- mycie okien**
- sprzątanie pomieszczeń biurowych
- sprzątanie mieszkań prywatnych

USŁUGI KSEROGRAFICZNE
dla mieszkańców gminy
w sekretariacie Szkoły Podstawowej w Ornontowicach w godz. 8.00-15.00

Gminny Dom Kultury
w Ornontowicach
ogłasza
nabór uczniów
na rok szkolny 1999/2000
do nauki gry na
pianinie
Zgłoszenia przyjmuje i informacji udziela kierownik GDKiB w godz 7^{00} - 15^{00}

Ogłasza się
nabór
wszystkich chętnych
(mile widziana młodzież)
do śpiewania w miejscowym chórze
„Jutrzenka"
Zajęcia chóru odbywają się w każdą środę o godz. 18.00 w starej szkole.
Przyjdź, czekamy!

GŁOS ORNONTOWIC

KWARTALNIK SAMORZĄDOWY GMINY ORNONTOWICE
Redaguje zespół. Redaktor naczelny: **Robert Ratajczak**
WYDAWCA: **Rada i Zarząd Gminy Ornontowice; 44-176 Ornontowice, ul. Zwycięstwa 26**
REDAKCJA: Gminny Dom Kultury i Biblioteka; 44-176 Ornontowice, ul. Zwycięstwa 26
Skład: Pracownia Usług Komputerowych „KompART"; 44-234 Czerwionka - L-ny, ul. B. Jesionka 49
Druk: Zakład Poligraficzny „TOMPOL"; 43-187 Orzesze-Zawiść, ul. Pszczyńska 50. Nakład: 900 egz. ISSN 1425-2252
Redakcja nie ponosi odpowiedzialności za treść ogłoszeń i reklam, nie zwraca materiałów nie zamówionych oraz zastrzega sobie prawo dokonywania skrótów i redagowania nadesłanych tekstów.