KWARTALNIK SAMORZĄDOWY ISSN 1425-2252

GŁOS ORNONTOWIC

NR 2/95 PAŹDZIERNIK LISTOPAD GRUDZIEŃ

CENA 50 GR (5000 ZŁ)

"Ornontowice są jednym wielkim placem budowy"

Słowami przewodniczącego Rady Gminy Henryka Malczyka z pierwszego numeru "Głosu Ornontowic" chciałbym rozpocząć informację o realizacji inwestycji w 1995 r.

Szanowni Mieszkańcy Ornontowic!

Dobiega końca kolejny rok naszej pracy dla odrodzonej w 1991 roku Gminy Ornontowice. Nasza praca i troska o gminę w 1995 r. może udowodnić, że staranie o odzyskanie praw gminy dla Ornontowic było posunięciem uzasadnionym również pod względem ekonomicznym. O tym jednak szerzej napiszę w kolejnym numerze, ponieważ rok budżetowy kończy się dla nas jak zawsze bardzo gorąco.

Dokończenie na str. 4

WYBORY PREZYDENCKIE W ORNONTOWICACH

Wygrał Wałęsa

Już niebawem nastąpi zaprzysiężenie prezydenta elekta. Wróćmy jednak do listopadowych wydarzeń, jakimi żyła cała Polska. Do wyborów, w których odnotowano wyjątkowo wysoką frekwencję. Także w Ornontowicach, gdzie zdecydowane zwycięstwo odniósł **Lech Wałęsa**.

Dokończenie na str. 3

Bliźniaczki przed świętami

11 października br. przyszły na świat bliźniaczki, których rodzicami są **Beata i Eugeniusz Żymełkowie** z Ornontowic.

Dokończenie na str. 7

◀ Na zdjęciu stoją od lewej: Rafał Moś, Lidia i Joachim Żymełkowie. Siedzą od lewej: Cecylia Moś, Beata i Eugeniusz z Anetką, Justynką i Marcinek. Zdj. Zenon Keller

4 grudnia spod Gminnego Domu Kultury w kierunku kościoła p.w. św. Michała Archanioła ruszyła orkiestra dęta, prowadząc górników obchodzących tego dnia swoje branżowe święto.

Barbórka'95

Po złożeniu kwiatów na cmentarzu, w kościele odprawiona została msza święta w intencji górników. W obchodach barbórkowego święta w Ornontowicach brał udział wiceminister **Jerzy Markowski**.

Po mszy św. górnicy i zaproszeni na uroczystość goście przeszli do pawilonu gastronomiczego Przedsiębiorstwa Usług Socjalnych, gdzie wręczano odznaczenia resortowe, odznaki i dyplomy jubilackie. 22 górników otrzymało odznaki "*Zasłużony dla górnictwa RP*". Ponadto za długoletnią pracę pod ziemią wręczono pięć honorowych szpad górniczych - w tej grupie wyróżnionych znaleźli się **Kazimierz Psota**, **Zdzisław Niziołek**, **Michał Dobosz**, **Grzegorz Bednarski** i **Wiesław Bukowski**. Barbórkowa uroczystość była również okazją do przyznania stopni górniczych.

W spotkaniu, które przygotowano na terenie zakładowej stołówki brali udział przedstawiciele Rady Nadzorczej KWK "Budryk", firm będących odbiorcami węgla oraz producentów maszyn i urządzeń górniczych. *(r)*

O długach kopalni i bezpieczeństwie

7 grudnia br. odbyło się kolejne posiedzenie Rady Gminy Ornontowice, poświęcone m.in. sprawom stanu bezpieczeństwa publicznego. Omawiano również sytuację finansową gminy w kontekście zobowiązań, jakie wobec samorządowego budżetu ma kopalnia "Budryk".

O realizacji uchwał i pracy Zarządu Gminy mówił na wstępie wójt **Kazimierz Adamczyk**. W następnym punkcie obrad przedstawił realizacje inwestycji oraz sytuację finansową gminy. Wójt sygnalizował kłopoty, jakie wynikają z zaległych płatności kopalni "BudryK". Grożą one m.in. wstrzymaniem robót finansowanych z budżetu gminy. Już teraz ograniczony został zakres prac związanych z modernizacją ul. Orzeskiej. Problemy z tzw. wykonaniem budżetu to zaległości z tytułu podatku od nieruchomości i opłaty eksploatacyjnej - w sumie gmina od kopalni "Budryk" miała otrzymać ponad 10 mld starych zł. Otrzymała niewiele ponad miliard, co oznacza, iż cała reszta należności - około 9,7 mld zł - stanowi dług, który odbija się na finansowaniu gminnych inwestycji. W tej sytuacji **wójt Adamczyk** pytał radnych o sposób postępowania wobec dłużnika. Ze swej strony przedstawiał propozycje wypracowane w toku odrębnych porozumień i ustaleń, jakich dokonano w gronie członków Zarządu Gminy. Propozycje te mają na celu zmobilizowanie kopalni do szybkiego uregulowania zaległości wzamian za odstąpienie egzekwowania części odsetek naliczonych za zwłokę w poprzednich kwartałach tego i ubiegłego roku. Propozycje wójta zostały przez radnych zaakceptowane.

Po sprawozdaniach przewodniczących komisji branżowych oddano głos komendantowi miejscowego Komisariatu Policji. Sierżant sztabowy **Zdzisław Wąsowicz** mówił m.in. o zmianach organizacyjnych, jakie nastąpiły w strukturach lokalnych policji oraz o przestępczości na terenie gminy. Komendant porównywał obecny stan bezpieczeństwa do kilku lat wstecz. W dyskusji na ten temat brał również udział przewodniczacy Komisji Ładu i Porządku Publiczego - radny **Henryk Spyra** oraz komendant OSP w Ornontowicach - radny **Karol Langer**. Zastępca wójta **Michał Adamczyk** zwrócił uwagę na uciążliwe i niebezpieczne transporty ładunków, których nie wolno przewozić bez zachowania odpowiednich środków bezpieczeństwa.

Następnie radni jednogłośnie uchwalili nowy statut Związku Komunalnego Projektowanego Powiatu Mikołowskiego oraz zmiany w tegorocznym budżecie gminy. Dotyczyly one jedynie przeniesień między działami klasyfikacji budżetowej, co pozwoli na sfinansowanie m.in. projektu przebudowy ul.Solarnia, ułożenie kabla zasilającego OSP oraz zakupu oleju opałowego dla miejscowego ośrodka zdrowia. Radni podjęli także uchwałę w sprawie postępowania i obowiązku właścicieli, zarządców i użytkowników nieruchomości na terenie Gminy Ornontowice w zakresie ochrony środowiska (treść tego dokumentu publikujemy poniżej). Ostatnia z podjętych uchwał dotyczyła nabycia przez gminę gruntów, które były własnością **Marka Michalskiego** i **Leona Adamczyka**.

Ponadto Rada Gminy powołała Komisję Statutową w związku ustawą wprowadzającą zmiany do ustawy o samorządzie terytorialnym. Przewodniczącym 4-osobowego zespołu został radny **Stanisław Malczyk**. O wyróżnieniu przyznanym gminie Ornontowice w "*Konkursie na zagospodarowanie odpadów na terenach wiejskich*" mówił wójt **Kazimierz Adamczyk**. Radni wysłuchali również sprawozdania z seminarium, w jakim uczestniczyli przedstawiciele gminy goszcząc na terenie powiatu Neuss w Niemczech. O szczegółach tej wizyty na stronie 6. **(r)**

Wzrosła przestępczość

Jak wynika z policyjnej statystyki, w tym roku w Ornontowicach odnotowano wzrost przestępczość. Rotacja ludności oraz uruchomienie wydobycia przez kopalnię "Budryk" - to dwa czynniki, które zdaniem komendanta policji **Zdzisława Wąsowicza**, miały wpływ na stan bezpieczeństwa w gminie.

Sierżant sztabowy Z.Wąsowicz podkreślił, iż pocieszający jest stopień wykrywalności przestępstw. W ubiegłym roku wynosił on 62,5 procent, w tym roku prawie 66 procent. Bardzo istotne znaczenie ma również poprawa stanu bezpieczeństwa na drogach. Tak przynajmniej wynika ze statystyki - w tym roku odnotowano mniej wypadków i kolizji drogowych niż w latach ubiegłych. Z pewnością jest to wynikiem eliminowania przypadków prowadzenia samochodów w stanie nietrzeźwym. Bywało kiedyś, że właściciele pojazdów wychodząc z baru siadali prosto za kierownicę samochodu. Konsekwencje tego były niekiedy tragiczne. W sumie w ubiegłym roku na terenie Ornontowic prawo jazdy odebrano 26 kierowcom, w tym roku "tylko" 12.

Najczęściej popełniane w Ornontowicach przestępstwa to tzw. włamania prywatne i kradzieże państwowe. Te drugie, głównie na szkodę kopalni "Budryk". Niektóre kategorie przestępstw ujmuje zastawienie w poniższej tabeli.

lata / przestępstwa	1993	1994	1995
kradzieże samochodów	2	2	3
kradzieże prywatne	3	2	3
wyłudzenia, oszustwa	2	–	2
fałszerstwo	–	–	2
groźba karalna	–	1	2
bójki, pobicia	2	1	2
włamania państwowe	7	2	2
włamania prywatne	9	9	9

Jeszcze do niedawna funkcjonował na terenie Ornontowic Posterunek Policji Lokalnej. Od 11 października br. jest to Komisariat Policji, co stanowi pewnego rodzaju usprawnienie w strukturze podporządkowania gliwickiej Komendzie Rejonowej Policji. Od 1993 r. ornontowicka policja ma swoją siedzibę na parterze bloku przy ul. Akacjowej. Wcześniej mieściła się ona w budynku Urzędu Gminy. Obecnie w komisariacie prócz komendanta jest czterech policjantów. Zdaniem Zdzisława Wąsowicza, to o dwóch policjantów za mało, by mówić o optymalnej obsadzie miejscowego komisariatu, co z pewnością poprawiłoby stan bezpieczeństwa na terenie Ornontowic. **(r)**

Uchwała Rady Gminy

Na sesji 7 grudnia br. Rada Gminy Ornontowice podjęła uchwałę w sprawie postępowania i obowiązków właścicieli, zarządców i użytkowników nieruchomości na terenie Gminy Ornontowice w zakresie ochrony środowiska przed odpadami.

1. *Na właścicielach bądź użytkownikach czy zarządcach nieruchomości spoczywa obowiązek usuwania odpadów i innych zanieczyszczeń powstających w związku z bytowaniem człowieka i jego działalnością oraz ich składowania w wyznaczonych do tego celu miejscach.*
2. *Zobowiązuje się osoby wymienione w ust.1 do posiadania i przedstawienia policji, radnym w swych okręgach wyborczych lub upoważnionym przez Wójta Gminy pracownikom Urzędu Gminy, na ich żądanie, rachunków za wywóz nieczystości lub aktualnej umowy z jednostkami (zakładami) zajmującymi się ich wywozem czy usunięciem, względnie do złożenia wiarygodnego pisemnego oświadczenia o sposobie zagospodarowania odpadów.*
3. *Jeżeli nieruchomość nie ma ustalonego właściciela, zarządcy lub użytkownika, Urząd Gminy po sporządzeniu listy takich nieruchomości. zleci wywóz odpadów jednostkom organizacyjnym zajmującym się ich usuwaniem i wywozem.*
4. *Wykonanie uchwały powierza się Zarządowi Gminy.*
5. *Traci moc Uchwała nr XXIII/130/93 Rady Gminy Ornontowice z dnia 24 września 1993r. w sprawie postępowania i obowiązków właścicieli, zarządców i użytkowników nieruchomości na terenie Gminy Ornontowice w zakresie ochrony środowiska przed odpadami.*
6. *Uchwała wchodzi w życie z dniem ogłoszenia w sposób zwyczajowo przyjęty.*

*W imieniu Redakcji składamy serdeczne podziękowania właścicielom placówek handlowo-usługowych, którzy nieodpłatnie prowadzą sprzedaż "**Głosu Ornontowic**":*

- **Jolanta Sodzawiczny** - sklep spożywczy,
- **Maria Chmiel** - sklep ogólnospożywczy,
- **Janusz Madeja** - kawiarnia klubowa,
- **Ryszard Chwałek** - zakład fryzjerski.

Od zespołu redakcyjnego

*Wszystkich chętnych do udziału w powstawaniu naszej gazety zapraszamy do współpracy. Zaznaczamy jednak, iż na łamach "**Głosu Ornontowic**" wszystkie publikacje i zdjęcia są zamieszczane nieodpłatnie. Materiały i ogłoszenia do kolejnego numeru przyjmujemy do **5 marca 1996 r**.*

W Ornontowicach wygrał Lech Wałęsa

W I turze wyborów wzięło udział 2523 mieszkańców Ornontowic na 3643 uprawnionych do głosowania. Mininalnie mniejszą frekwencję odnotowano w II turze, kiedy to do urn wyborczych udało 2519 ornontowiczan. W I turze oddano 41 głosów nieważnych , w II turze - 33.

W Ornontowicach działały dwie Obwodowe Komisje Wyborcze. W pierwszej zasiadali: **Elżbieta Bednarczyk** (przewodnicząca), **Anna Boczula**, **Beata Drobny**, **Ilona Kalina**, **Beata Kotyczka**, **Marcel Machulik**, **Anna Milanowska**, **Danuta Prasoł** i **Gizela Siedlaczek** (wiceprzewodnicząca). W skład Obwodowej Komisji Wyborczej nr 2 wchodzili: **Ilona Gerus**, **Danuta Jasielczuk** (przewodnicząca), **Katarzyna Kolarz**, **Danuta Konarska**, **Elżbieta Kotyczka**, **Janina Kozioł**, **Monika Machulik**, **Bronisława Poloczek** i **Krzysztof Profaska** (wiceprzewodniczący). Ponadto w wyborach, które przeprowadzono 5 listopada do Obwodowych Komisji Wyborczych pełnomocnik kandydata na Prezydenta RP Janusza Korwina-Mikke skierował mężów zaufania. Funkcje te pełnili **Krzysztof Rybka** (OKW nr 1) i **Jarosław Świerkot** (OKW nr 2). 19 listopada mężami zaufania byli **Mariusz Czachura** (OKW nr 1) i **Józef Musioł** (OKW nr 2) - obaj skierowani przez pełnomocników Lecha Wałęsy.

W I turze prezydenckich wyborów najwięcej głosów oddano na **Lecha Wałęsę** - 1.372. Drugie miejsce pod względem zebranych głosów zajął **Aleksander Kwaśniewski**, na którego głosowało 444 mieszkańców Ornontowic. Podobnie jak w całym kraju, trzecie miejsce w naszej gminie zdobył kandydat Unii Wolności **Jacek Kuroń** - 184 głosy. Grupie kandydatków, którzy w Ornontowicach zebrali ponad 100 głosów znaleźli się również **Hanna Gronkiewicz-Waltz** (117 głosów) i **Jan Olszewski** (115 głosów). Najmniejszym zaufaniem wyborców cieszyli się w Ornontowicach: **Tadeusz Koźluk** (2 głosy) i **Leszek Bubel** (1 głos). Na **Kazimierza Piotrowicza** nie oddano nawet jednego głosu.

19 listopada **Aleksander Kwaśniewski** w Ornontowicach otrzymał 743 głosy. O równe 1000 głosów więcej kandydata SLD wyprzedził **Lech Wałęsa**.

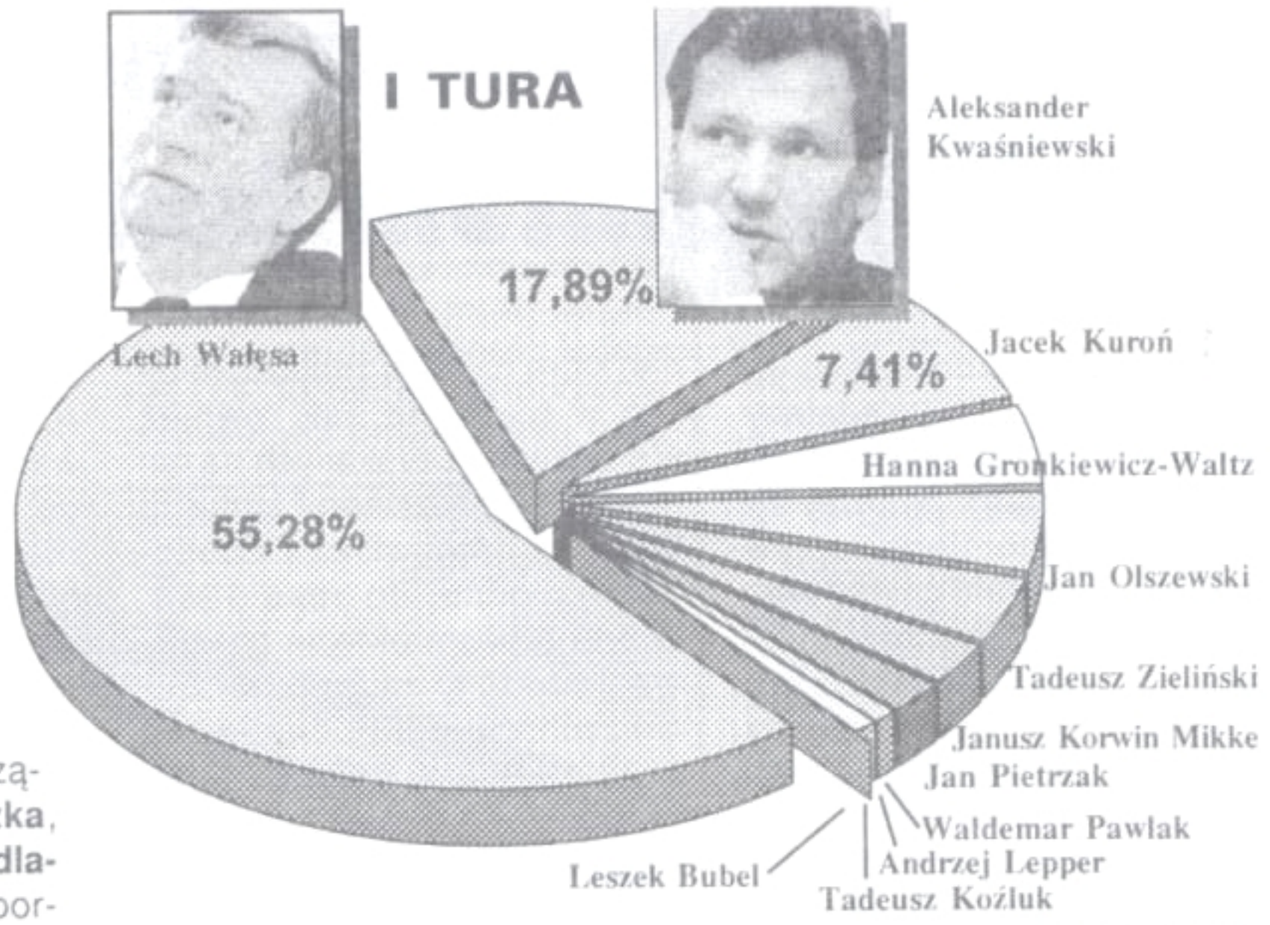

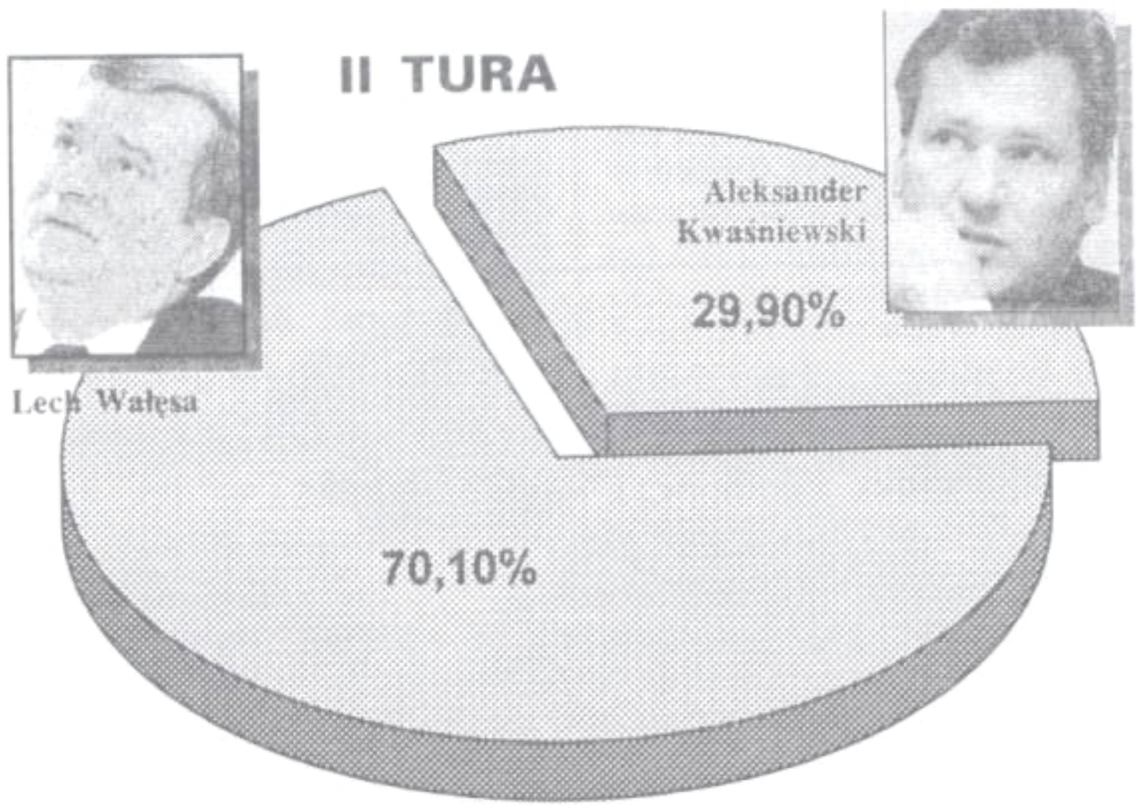

1	0,04%	
117	4,71%	
65	2,62%	
2	0,08%	
184	7,41%	
444	17,89%	
17	0,68%	
115	4,63%	
23	0,93%	
44	1,77%	
0	0,00%	
1372	55,28%	
98	3,95%	

BLACHY NA DACHY

DEALER HUTY "FLORIAN"

proponuje

trapez (T8, T18, T55) i płaskie
lakier i ocynk, siatki i dodatki

HURT - METALCO

SKŁAD ORZESZE-ZAWIŚĆ,
ul. Centralna 4, tel. 12-13-591
(przy E 93, obok Huty "Łaziska")

PRZEDSIĘBIORSTWO HANDLOWO-USŁUGOWE "HUBERTUS"

Wszystkim Klientom Stacji Paliw w Ornontowicach
życzy
spokojnych, zdrowych i wesołych
Świąt Bożego Narodzenia
oraz Szczęśliwego Nowego Roku 1996

Prezes
Jerzy Szymura

"Ornontowice są jednym wielkim placem budowy"

Dokończenie ze str. 1

Wrócę jednak do tego co widać. Inaczej wyglądałaby realizacja zadań inwestycyjnych, gdyby nie problemy finansowe - chodzi o równomierny spływ środków do budżetu gminy. Walka o zachowanie płynności finansowej kosztowała mnie naprawdę wiele utraconego zdrowia oraz osobistych wyrzeczeń. Wykonaliśmy modernizację ulicy Orzeskiej na odcinku do ulicy Akacjowej, w przyszłym roku przygotowujemy od strony projektowej do realizacji dalszy odcinek, do skrzyżowania z ulicą Bujakowską. Dalszej realizacji do osiągnięcia efektu ekologicznego wymaga budowa oczyszczalni ścieków wraz z kanalizacją sanitarną i deszczową w zlewni Ornontowice-Południe. Przygotowanie od strony projektowej wymaga realizacja II, III i IV etapu tejże inwestycji. Dalsza gazyfikacja gminy, to zadanie, które na stałe znalazło miejsce w budżecie, jak również w środkach pozyskanych na ten cel z Wojewódzkiego Funduszu Ochrony Środowiska i Gospodarki Wodnej do roku 1998. W tym bowiem okresie chcemy zrealizować to zadanie po stronie zachodniej ulicy Zwycięstwa wraz z ulicami Projektowaną, Krótką, Nową, Słoneczną, Jasną i Lipową.

Bardzo znaczną część środków w budżecie przeznaczymy w roku 1996 na modernizacje i przebudowy dróg lokalnych - nie udało się w tym roku rozpocząć modernizacji ulicy Pośredniej, ale środki na ten cel pozostaną na koncie inwestycyjnym z przeznaczeniem do wykorzystania w przyszłym roku. Wykonano modernizację i przebudowę oświetlenia ulicy Polnej, Jasnej, Słonecznej, Krótkiej i Projektowanej, na rok 1996 przygotowano realizację modernizacji oświetlenia ulicy Zwycięstwa. Nie sposób nie wspomnieć o inwestycjach kubaturowych, czyli budowie remizy OSP z planem oddania w roku 1997 oraz rozpoczętej rozbudowie szkoły podstawowej z planem oddania do użytku segmentu B na rok szkolny 1998/1999. Oprócz tych znaczących i konkretnych inwestycji realizowano bieżące zadania i remonty, których ze względu na ograniczoną ilość stron w naszej gazecie nie sposób po kolei wymienić. Myślę jednak, że to wszystko chcący je dostrzec, widzą na codzień i potrafią docenić.

Szkłolaminatowe elementy oczyszczalni ścieków *Zdj. Kazimierz Adamczyk*

Budowa gazociągu - zachodnia strona ul. Zwycięstwa
Zdj. Kazimierz Adamczyk

Nie przychodzi łatwo dopominać się o pieniądze stanowiące dochody gminy. I ja kiedyś myślałem, że to wszystko co nam się należy, nie powinno być przez nikogo hamowane i zabierane, ale też przekonałem się osobiście, że tak nie jest. Dlatego z końcem roku budżetowego chylę głowę przed tymi, z którymi przyszło mi wszystkie te zadania realizować. Wy mnie rozumiecie, a ja Wam za to z całego serca dziękuję. Myślę, że w roku 1996 na ilość zadań do realizacji nie można będzie narzekać. Chciałbym jednak w naszych działaniach więcej miejsca poświęcić ludziom i ich najzwyklejszym potrzebom i problemom, które z roku na rok narastają, a myślę tu w szczególności o braku lokali dla osób mieszkających w bardzo trudnych warunkach oraz integracji naszej społeczności gminnej. Bo na cóż i dla kogo wszystkie nasze inwestycje, jeżeli braknie w nich miejsca dla człowieka i możliwości udzielenia mu pomocy w rozwiązywaniu czasami prostych, a jakże nieraz skomplikowanych problemów.

Kończąc chciałoby się powiedzieć: starajcie się działać na wielkim placu budowy, ale znajdujcie w tym wszystkim miejsce dla rozwiązywania zwykłych, ludzkich problemów. Z życzeniami, aby w Nowym 1996 Roku z pomocą Was wszystkich udało się tego dokonać

Kazimierz Adamczyk
WÓJT ORNONTOWIC

PRYWATNY GABINET OKULISTYCZNY

Lek. med. RENATA KINASZ
okulista
44-176 Ornontowice, ul. Zwycięstwa 2a, tel. 1-355-153
czynny: piątek godz. 14.30 – 16.45

- leczenie dorosłych i dzieci
- skiaskopia
- badanie widzenia barwnego
- badanie ciśnienia śródgałkowego (jaskra)
- leczenie choroby zezowej u dzieci
- dobór i sprzedaż szkieł kontaktowych

badanie ostrości widzenia i dobór szkieł korekcyjnych (recepty okularowe)
badanie dna oka
(m.in. w nadciśnieniu, miażdżycy, cukrzycy, chorobach układu krążenia)

Najlepsze życzenia świąteczne i noworoczne — wszelkiej pomyślności w nadchodzącym 1996 roku pacjentom i sympatykom Gabinetu Okulistycznego w Ornontowicach składa Renata Kinasz

GABINET UROLOGICZNY

lek. med. Marek Panek
Specjalista urolog

proponuje:

- *nowoczesną, uznaną w świecie nieoperacyjną i niebolesną metodę leczenia łagodnych przerostów prostaty* ***TERMOTERAPIĄ***
- *badania profilaktyczne i kwalifikujące do termoterapii*
- *badania przesiewowe, zalecane u mężczyzn po 50-tym roku życia*
- *leczenie chorób układu moczowego.*

Informacje i rejestracja:
Zespół Lekarzy Specjalistów "Corpora" s.c.
Gliwice ul. Średnia 8
tel. (32) 311 146 w godz. 8.00-20.00

Remiza na 70-lecie

Ochotnicza Straż Pożarna w Ornontowicach za niespełna dwa lata będzie obchodzić jubileusz 70-lecia swego istnienia. Ambicją obecnych władz gminy i Zarządu OSP jest wybudowanie nowej remizy strażackiej.

16 grudnia 1991 r. Uchwałą Zarządu Gminy powołano **Społeczny Komitet Budowy Remizy Strażackiej w Ornontowicach**. Na pierwszym posiedzeniu zlecono opracowanie dokumentacji techniczno-budowlanej oraz postanowiono o rozpoczęciu budowy w 1992 roku. Budowę rozpoczęto 9 maja 1992 r. uroczystym wmurowaniem kamienia węgielnego. Powołano zespół gospodarczy, który wykonuje wszystkie prace budowlane wraz z instalacją elektryczną.

W przyszłym roku będą realizowane prace wodno-kanalizacyjne i c.o. Łączna kubatura budynku wynosi 3.900 metrów sześciennych. Składają się na nią trzy boksy garażowe wraz z zapleczem technicznym, sala imprez o powierzchni 220 metrów kwadratowych oraz zaplecze socjalne. W budynku swoje pomieszczenia będzie miało również Koło Gospodyń Wiejskich. Dążeniem miejscowych władz gminy i OSP jest oddanie tego obiektu w 1997 r.

Obecnie straż pożarna w Ornontowicach dysponuje samochodem bojowym marki "Jelcz" z autopompą i zbiornikiem o pojemności sześciu tysięcy litrów wody oraz samochodem osobowo-dostawczym "Żuk". Ponadto posiada dwie motopompy pożarnicze i dwie szlamowe oraz wyposażenie do prowadzenia akcji ratowniczo-gaśniczych.

Jednostka liczy 24 członków czynnych i 46 wspierających. Posiada także Drużynę Młodzieżową. Prezesem Zarządu jest **Sławomir Bijak**, naczelnikiem - **Karol Langer**. Funkcję zastępcy naczelnika pełni **Henryk Szary**, sekretarza - **Tadeusza Szymała**, zaś skarbnika - **Herbert Krautwurst**. Gospodarzem jednostki jest **Mirosław Muras**, natomiast członkami Zarządu są **Eugeniusz Gilner, Bronisław Nieradzik** i **Andrzej Orzoł**. Nad działalnością statutową kontrolę sprawuje Komisja Rewizyjna - jej przewodniczącym jest **Ryszard Chwałek**, zastępcą przewodniczącego **Jerzy Mozgalik**, a sekretarzem **Damian Spyra**.

Ornontowicka remiza w budowie ***Zdj. Zenon Keller***

Dzięki dużej przezorności mieszkańców naszej gminy, wzorowemu prowadzeniu gospodarstw oraz przestrzeganiu przepisów przeciwpożarowych, w tym roku odnotowano tylko trzy wyjazdy do pożarów - dwukrotnie do palących się ściernisk i jeden do płonącego lasu. Działalność jednostki OSP to także doskonalenie umiejętności prowadzenia akcji ratowniczo-gaśniczych, szkolenie Drużyny Młodzieżowej oraz budowa remizy. Dzięki dobrej współpracy Zarządu OSP z Zarządem Gminy, działalność ta przynosi dobre, znaczące i widoczne efekty. Na podkreślenie zasługują również sukcesy, jakie strażacy z Ornontowic odnoszą regularnie w zawodach sportowo-pożarniczych, które z jednej strony są sprawdzianem sprawności bojowej, z drugiej zaś służą sportowej rywalizacji i współzawodnictwu z innymi jednostkami straży pożarnej.

(-)

W pierwszej połowie października br. odbyły się coroczne, organizowane pod patronatem ministra rolnictwa i gospodarki żywnościowej, ***Międzynarodowe Targi Rolno-Przemysłowe - Polagra'95 w Poznaniu.*** *Uczestniczyła w nich również grupa rolników i gospodyń z Ornontowic oraz zespół "Marzanki".*

POLAGRA'95

Polagra ma na celu ściślejsze powiązanie producentów żywności oraz urządzeń dla rolnictwa i przemysłu spożywczego z rynkiem światowym. Szeroki zakres tematyczny targów obejmuje niemal wszystko co z rolnictwem i przemysłem rolno-spożywczym związane. Jej uczestnicy oferowali zarówno produkty rolno-spożywcze, nasiona, sadzonki, kwiaty, zwierzęta hodowlane, jak też to, co dla rolnictwa produkuje przemysł - maszyny i urządzenia do uprawy i hodowli, maszyny i urządzenia dla przemysłu przetwórczego oraz środki chemiczne dla rolnictwa i przetwórstwa. W sumie zaprezentowało się ponad dwa tysiące wystawców z 37 krajów.

Grupa rolników i gospodyń z Ornontowic zwiedzała wystawę 9 i 10 października. Wycieczkę organizował Wojewódzki Ośrodek Doradztwa Rolniczego w Mikołowie. Oprócz wystawy jej uczestnicy zwiedzili Sanktuarium Maryjne w Licheniu. Trzeba również podkreślić, iż wycieczka była sfinansowana z budżetu gminy, za co w imieniu uczestników, jak też organizatorów, serdecznie dziękujemy.

Anna Frycz

SESJA RADY GMINY ORNONTOWICE

Ekologiczny kierunek

Ochrona środowiska była głównym tematem październikowego posiedzenia Rady Gminy w Ornontowicach. Obszerny "wykład" o działaniach z zakresu ekologii wygłosił mgr inż. Kazimierz Maciej Maciejowski, pracownik naukowy Politechniki Śląskiej, zarazem inspektor d/s ochrony środowiska i wydobywania kopalin w ornontowickim Urzędzie Gminy.

Obradom radnych przysłuchiwała się **młodzież z kółka ekologicznego**, które działa w miejscowej szkole podstawowej. To do niej głównie zwracali się przewodniczący Rady Henryk Malczyk i wójt gminy Kazimierz Adamczyk, mówiąc o działaniach miejscowego samorządu w dziedzinie ekologii. Wójt podkreślał zorganizowany i kompleksowy sposób ochrony środowiska, wymieniając przy tym zakres prowadzonych i planowanych inwestycji. Była również mowa o potrzebie wpływu na świadowość społeczeństwa, które musi sobie zdawać sprawę z konsekwencji zaniedbań w ochronie środowiska naturalnego. W przypadku Ornontowic jest to szczególnie ważne, bowiem istniejąca na terenie gminy kopalnia "Budryk" prowadzi eksploatacją dopiero od ubiegłego roku. Jest więc jeszcze czas, by przeciwdziałać skutkom górniczej eksploatacji. W przeciwnym razie za kilkadziesiąt lat księżycowy krajobraz Ornontowic niewiele będzie się różnił od tego, jaki obecnie rozciąga się wokół kopalni "Szczygłowice" czy "Dębieńsko".

Inżynier Maciejowski mówił m.in. o ograniczeniu niskiej emisji zanieczyszczeń, budowie I etapu gazociągu średnioprężnego oraz oczyszczalni ścieków wraz z kanalizacją sanitarną i deszczową w zlewni Ornontowice-Południe. Jak podkreślał, bardzo duże znaczenie ma opracowywany od ubiegłego roku "*Program ekorozwoju Gminy Ornontowice*". Obejmuje on m.in. sanitację, gazyfikację, gospodartkę odpadami, ochronę krajobrazu i zasobów przyrody. Program ekorozwoju będzie podstawą do opracowania nowego planu zagospodarowania przestrzennego gminy Ornontowice.

W przerwie obrad inż. Maciejowski demostrował na komputerze wyniki badań prowadzonych na terenie gminy Ornontowice. Wcześniej jednak kilkunastu uczniów VI klasy przedstawiło program o tematyce przyrodniczo-ekologicznej przygotowany pod kierunkiem **Jolanty Spyry**. Młodzież z kółka ekologicznego prezentowała również prace plastyczne, które w ubiegłym roku przygotowywali na konkurs uczniowie całej szkoły.

Ponadto radni zdecydowali o zmianach w tegorocznej uchwale budżetowej. Dłuższą dyskusję wywołała sprawa dofinansowania Uniwersytetu Śląskiego oraz płac dla pracowników przedszkola. Wójt i skarbnik gminy przedstawiali radnym informację o stanie realizacji inwestycji finansowanych z budżetu gminy. Jednogłośnie poparto uchwałę Rady Gminy Krzyżanowice "*negującą politykę cenową wobec gazu jako ekologicznego środka energii*". Wybrano również dwóch kandydatów do rady nadzorczej ZUS w Rybniku.

(r)

Niestety moja nadzieja na szybkie podjęcie decyzji o rejestracji Związku przez premiera z racji zbliżających się wówczas zbliżają się wyborów pozostała nadal nadzieją. Po raz kolejny okazało się, że prawnicy Urzędu Rady Ministrów lepiej czytają przepisy niż my na Śląsku.

Łaziska Górne | Mikołów | Orzesze | Ornontowice | Wyry

W stronę powiatu (2)

Tym razem poprawek było więcej, a w związku z wejściem w życie ustawy o zmianach w ustawie o samorządzie terytorialnym, bardziej poważnych. Rady Gmin Łazisk Górnych, Mikołowa, Orzesza, Wyr i Ornontowic są już po sesjach, na których podjęto uchwały wprowadzające zmiany w statucie oraz przyjmujące tekst jednolity poprawionego statutu Związku. W tym roku już nie, ale z początkiem 1996 roku myślę, że premier podpisze rejestrację Związku. Obiecuję na bieżąco przekazywać informacje w artykule pod tym samym tytułem - być może kiedyś doczekamy się zrealizowania naszych zamierzeń, a tym samym oczekiwanego i tak bardzo potrzebnego powiatowego szczebla samorządności.

Jako burmistrzowie i wójtowie gmin przyszłego Związku nie marnujemy czasu. Chcemy być jak najlepiej przygotowani do współpracy z przyszłymi władzami samorządowego powiatu. Tu, można powiedzieć, trochę dopisało nam szczęście - za sprawą burmistrza Mikoło-

Uczestnicy seminarium

Zdj. Jerzy Karwot

wa nawiązaliśmy kontakt z niemieckim powiatem Neuss w Północnej Nadrenii-Westfalii.

Powiat Neuss liczący 430 tysięcy mieszkańców. Składa się administracyjnie z sześciu miast i dwóch gmin. Ziemie tego powiatu mają ciekawie zapisaną, ponad 2000 lat liczącą historię. Wspaniała lokalizacja przemysłowa niedaleko największego centrum, jakie stanowi leżące na wschodzie Zagłębie Ruhry oraz na zachodzie belgijska i holenderska strefa graniczna, są czynnikiem sprzyjającym potężnemu rozwojowi gospodarczemu. Firmy o światowej reputacji, takie jak Bayer, Nissan, British Leyland, Toshiba i wiele innych, zlokalizowało tu swoje siedziby. Potrzebną do produkcji energię czerpią one z dwóch największych w Europie elektrowni w Grevenbroich, dla których surowcem energetycznym jest węgiel brunatny. Pomimo tak wszechstronnie rozwiniętego przemysłu 64 procent terenu powiatu użytkowane jest rolniczo i to z bardzo dobrymi rezultatami. Ponadto dla całego świata zadziwiające są realizowanew powiecie Neuss systemy nauczania zawodowego, jak również poszanowania historii oraz osiągnięcia w dziedzinie kultury i sztuki, mające swój wyraz w licznych muzeach, teatrach, jak również wielkich, międzynarodowych imprezach muzycznych.

Władze tego powiatu wyraziły chęć objęcia patronatem naszych pięciu gmin. Mamy zatem możliwość przy ich pomocy finansowej skorzystać z doświadczeń i przeszkolić pracowników. Możemy nawiązać bliskie kontakty pomiędzy działającymi organizacjami, doprowadzić do wymiany kulturalnej, sportowej młodzieżowej.

W dniach od 18 do 21 września 1994 roku burmistrzowie i wójtowie pięciu gmin naszego przyszłego Związku przebywali w Neuss. Wizyta była przygotowana przez stronę niemiecką bardzo profesjonalnie, a zadeklarowane propozycje współpracy zdecydowanie usatysfakcjonowały uczestników wyjazdu. W drodze powrotnej burmistrzowie i wójtowie odwiedzili powiat Prignitz w Brandenburgii (była NRD), nad którym patronat sprawuje Neuss. Burmistrzowie i wójtowie mieli okazję porównać pracę "starej", sprawdzonej w bojach samorządowych administracji w Neuss z młodszą, dopiero tworzoną administracją Prignitz.

W listopadzie 1994 roku na nasze zaproszenie przybyli do nas przedstawiciele powiatu Neuss z Oberkreisdirektorem Klausem D. Salomonem na czele. O tej wizycie, jak również o dalszych wyjazdach seminaryjnych w następnym numerze "Głosu Ornontowic". W tym numerze, abyśmy byli na bieżąco, chcielibyśmy jeszcze trochę miejsca poświęcić aktualnie zakończonym i trwającym wyjazdom seminaryjnym. (-)

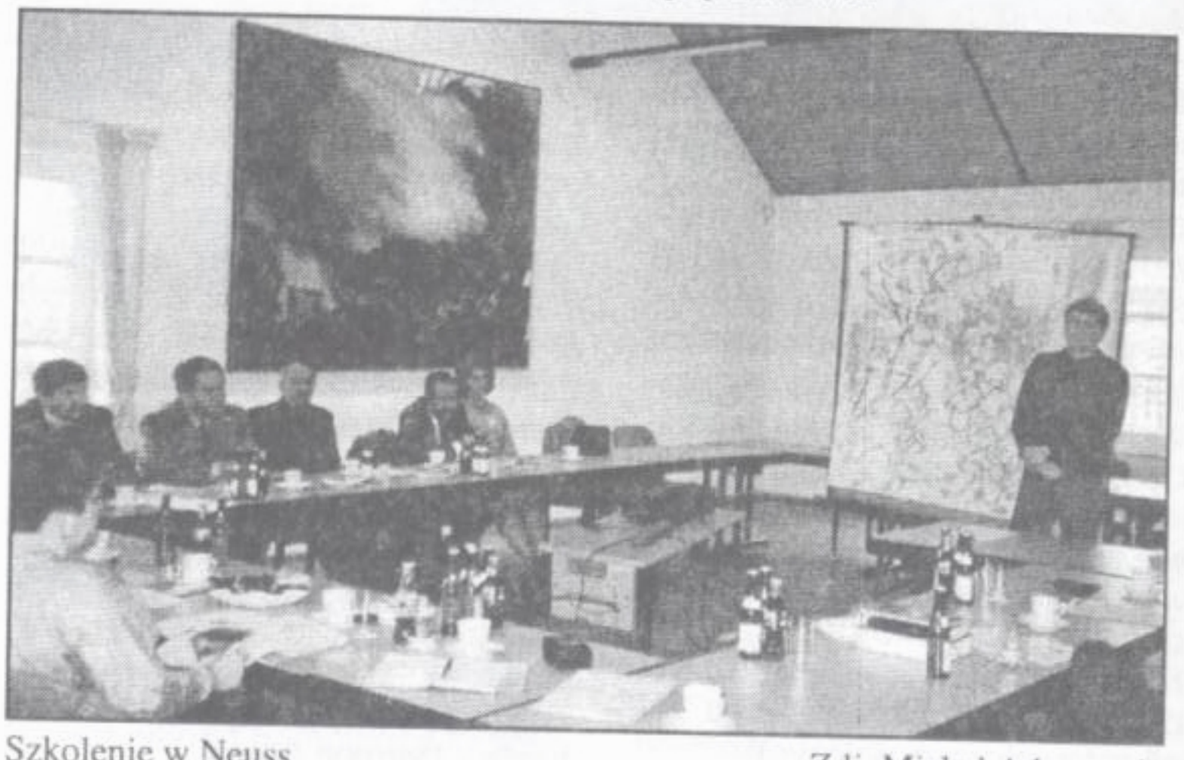

Szkolenie w Neuss

Zdj. Michał Adamczyk

⌘ ⌘ ⌘

W dniach od 28 listopada do 2 grudnia 1995 r. burmistrzowie i wójtowie Związku Komunalnego Projektowanego Powiatu Mikołowskiego przebywali z wizytą roboczą w okręgu Neuss w ramach Programu Partnerskiego.

Ornontowice reprezentował przewodniczący Rady Gminy **Henryk Malczyk**. Głównym celem wizyty było ustalenie zakresu współpracy partnerskiej na rok 1996. W ramach seminariów, w których udział brały najwyższe władze powiatu Neuss z Oberkreisdirektorem Klausem D. Salomonem, w trakcie negocjacji wytypowano zadania współpracy na rok 1996.

Należą do nich:
- *organizacja urzędów,*
- *gospodarka komunalna,*
- *wymiana kulturalna,*
- *opieka społeczna i służba zdrowia,*
- *wymiana handlowa,*
- *wymiana młodzieży.*

Przewiduje się wyjazdy naszych specjalistów do Neuss, jak również przyjazdy niemieckich specjalistów do nas. Głównym celem tej wymiany bądą szkolenia.

Nadszedł czas, by rok 1996 r. stał się rokiem roboczej współpracy, która przyniesie dla naszego Związku Komunalnego konkretne i widoczne efekty. Władze Neuss są tym mocno zaintersowane. Wyniki tej współpracy zależą od nas. (-)

⌘ ⌘ ⌘

Zagadnieniom budownictwa, gospodarki komunalnej i infrastruktury poświęcone było seminarium w Neuss, w którym uczestniczyło po dwóch przedstawicieli gmin wchodzących w skład Związku Komunalnego Projektowanego Powiatu Mikołowskiego. Seminarium to odbywało się w dniach od 26 listopada do 1 grudnia, równolegle do innego spotkania seminaryjnego, w którym uczestniczył przewodniczący Rady Gminy **Henryk Malczyk**. Szkolenia prowadzone przez kierowników poszczególnych wydziałów Urzędu Powiatowego w Neuss miały charakter nie tylko teoretyczny. Uczestnicy seminarium zwiedzali wiele obiektów, m.in. przepompownie wody i największą odkrywkową kopalnię węgla brunatnego. (-)

20 LAT KOŁA
EMERYTÓW I RENCISTÓW

W tym roku ornontowickie Koło Emerytów i Rencistów obchodziło jubileusz 20-lecia swojej działalności. Uroczyste spotkanie z tej okazji 25 listopada, w Dniu Seniora, zorganizowano w Gminnym Domu Kultury.

Odbyło się również walne zabranie z częścią informacyjną i artystyczną oraz wieczorem tanecznym. W spotkanie brała udział liczna, 200-osobowa grupa członków Koła, a także przedstawiciele władz samorządowych i organizacji społecznych.

Założycielami Koła Emerytów i Rencistów w Ornontowicach byli **Wilhelm Adamczyk**, **Rajmund Szpilok** i **Henryk Zajusz**. Długoletnim prezesem Koła był **Paweł Fudała**, natomiast 19-letni staż pracy w Zarządzie Koła ma **Maria Owczarek**.

Od początku swej działalności członkowie Koła wykazywali się dużą aktywnością. Tak jest do dzisiaj, czego przejawem są organizowane dla Seniorów Gminy imprezy, m.in. jedno- i wielodniowe wycieczki, pielgrzymki, wieczory z pieśnią śląską, zabawy taneczne z okazji Dnia Seniora. Koło współpracuje z Gminnym Domem Kultury oraz Kołem Gospody Wiejskich. Obecnie Koło Emerytów i Rencistów w Ornontowicach liczy ponad 260 członków. Prezesem Zarządu jest **Henryk Malczyk**, zaś jego zastępcą **Maria Owczarek**. Funkcję sekretarza pełni **Irena Hapety**, skarbnika **Mikołaj Machulik**, Członkiem Zarządu jest również **Bolesław Magdziorz**.

Henrykowi Malczykowi - prezesowi Koła Emerytów i Rencistów - kwiaty w imieniu Ochotniczej Straży Pożarnej wręcza Sławomir Bijak
Zdj. Adam Honysz

Spotkanie seniorów Zdj. Adam Honysz

Bliźniaczki przed świętami

Dokończenie ze str. 1

W knurowskim szpitalu pierwsza na świat przyszła Anetka - miała 54 cm długości i ważyła 2,450 kg. Trzy minuty później - ku prawdziwemu zaskoczeniu persolu medycznego - urodziła się Justynka (48 cm, 2,050 kg). Mama bliźniaczek nie była poddawana badaniu USG, a i nic wcześniej nie wskazywało na to, że urodzą się bliźniaki. - *Tego dnia córka jeszcze o 13.00 jechała na rowerze po chleb, a o 17.10 zaczął się poród.* - wspomina **Cecylia Moś**, babcia bliźniaczek.

Beata jest z zawodu krawcową, Eugeniusz pracuje w Przedsiębiorstwie Tworzyw Sztucznych "Plast" w Ornontowicach. W lutym przyszłego roku miną trzy lata od kiedy są małżeństwem. Po ślubie zamieszkali w domu państwa Moś przy ul. Zwycięstwa. Dwa lata temu urodził się im syn Marcin. Swoje bliźniaczki zanieśli do chrztu tydzień przed świętami Bożego Narodzenia. (r)

CORPORA *sposób na oczekiwanie reformy służby zdrowia*

Rok temu z inicjatywy przewodniczącego Rady Gminy Bernarda Cenkalika i wójta Kazimierza Adamczyka doszło do podpisania umowy, dzięki której ułatwiony został dostęp do ambulatoryjnej specjalistycznej pomocy lekarskiej.

- Zdając sobie sprawę z tego, że państwowa służba zdrowia nie jest w stanie wypełniać swoje zadania, w oczekiwaniu na rozwiązania związane z reformą służby zdrowia i ubezpieczeń społecznych, postanowiliśmy przekonać radnych do częściowego sfinansowania wysokospecjalistycznych usług medycznych - mówi **Marek Panek** z Zespołu Poradni Specjalistycznych "CORPORA", ordynator oddziału urologii Szpitala Miejskiego nr 1 w Gliwicach - *Po wizytacji poradni lekarskiej i rozpatrzeniu oferty podpisana została z naszą spółką umowa na sto specjalistycznych badań.*

O badaniach niezbędnych do diagnostyki z zakresu kardiologii czy laryngologii decyduje miejscowy lekarz. To on w razie potrzeby kieruje pacjenta do odpowiedniej poradni. Jednak w sytuacji wszechobecnego niedofinansowania państwowej służby zdrowia pomoc lekarska jest w znacznym stopniu utrudniona i ograniczona. Chodziło zatem o to, by lekarz ten miał możliwość skierowania pacjenta do tych specjalistów, którzy prócz wiedzy dysponują odpowiednim sprzętem.

"CORPORA" natomiast dysponuje własną, nowoczesną aparaturą diagnostyczną. Podczas, gdy w wielu szpitalach i ośrodkach zdrowia brakuje odpowiedniego sprzętu, tutaj jest on dostępny, co jest nie bez znaczenia dla pacjenta, który oczekuje szybkiej i fachowej pomocy.

Korzystanie z tego typu wysokospecjalistycznych usług jest kosztowne. Z pewnością nie wszystkich pacjentów byłoby na to stać, szczególnie osoby starsze i schorowane. Stąd inicjatywa gminy, która w myśl umowy, finansuje swym mieszkańcom koszty związane z korzystaniem ze specjalistycznych usług "CORPORY". - *Jednak to nie gmina, a miejscowy lekarz decyduje o wykorzytaniu badań opłacanych przez gminę, które średnio kosztują około 50 zł. Oprócz dużych zakładów pracy Ornontowice są pierwszą gminą, która zdecydowała się na tego typu rozwiązanie* - podkreśla **Marek Panek.** - *Mamy przy tym świadomość niewydolności państwowej służby zdrowia w jej obecnym stanie. Działalność naszej spółki ma jednak wspomóc nie służbę zdrowia, lecz mieszkańców, zanim doczekają się oni prawdziwej reformy, tak w zakresie opieki medycznej, jak i ubezpieczeń społecznych.*

Kompleksowa opieka medyczna "CORPORY" obejmuje poradnictwo specjalistyczne z zakresu chorób wewnętrznych, urologii, ginelokogii i położnictwa, alergologii, laryngologii, dermatologii, chirurgii ogólnej, onkologicznej i naczyniowej, chorób tarczycy, kardiologii, gastroenterologii. Z dotychczasowych doświadczeń wynika, że ilość wykupionych przez gminę badań zaspokaja potrzeby mieszkańców. Wiadomo również, że w przyszłorocznym projekcie budżetu przewidziano środki na kontynuowanie współpracy ze spółką "CORPORA", co mieszkańcom Ornontowic zapewni odpowiedni poziom tego typu usług. **(r)**

Kościół parafialny w Ornontowicach

W poprzednim numerze "Głosu Ornontowic" opisane zostały dzieje starego kościoła parafialnego, który istniał do 1893 roku. Tym razem bardzo skrótowo postaramy się przedstawić dzieje naszego obecnego kościoła parafialnego pod wezwaniem świętego Michała Archanioła, który liczy już pod 100 lat.

W 1887 roku powstał komitet budowy nowego, jako trzeciego z kolei kościoła rzymsko-katolickiego w Ornontowicach. Ustalono, że zgodnie z obowiązującym wówczas prawem, dwie trzecie kosztów budowy ma pokryć patron, czyli **Otto Hegenscheidt**, zaś pozostałą część parafianie i gmina.

Zarząd kościelny postanowił wziąć budowę pod własny zarząd, a do komitetu budowy przyjąć naczelnika gminy pana **Janka** oraz dyrektora dominalnego zarządu, pana **Martina**, jako przedstawiciela patronatu.

Żyjący jeszcze wówczas stary **Wilhelm Hegenscheidt**, nie był zbyt zadowolony z konieczności pokrycia dwóch trzecich kosztów budowy jako wkładu patronackiego. Pomysł budowy nowego kościoła nazwał "zachcianką" ornontowiczan, jednak wobec jasnego stanu prawnego nie mógł się uchylić od zapłacenia swego ustawowego udziału. Umowę darowizny parceli pod budowę kościoła zawarto w Biurze Notarialnym przed rejentem w Mikołowie dnia 25 października 1893 r.

Parcelę pod budowę nowego kościoła podarował z części swego parku **Otto Hegenscheidt**. Projekt i kosztorys przygotował w 1889r. radca budowlany **Jackisch** z Bytomia. Budowę rozpoczęto w 1892 roku, o czym mówi data wyryta na kamieniu węgielnym.

Prace budowlane prowadził **Maks Philipp** z Gliwic, zaś prace malarskie wykonywał malarz **Kasza** z Mikołowa. Prace budowlane przebiegały stosunkowo szybko, mając na uwadze technikę budowlaną sprzed ponad wieku.

W nowym kościele ustawiono trzy ołtarze. Do głównego wbudowano nastawę pochodzącą z ołtarza starego kościoła drewnianego rozebranego w 1893 r. Na wieży zawieszono dwa dzwony przeniesione również ze starego kościoła. Wszystkie te prace zostały wykonane w ciągu jednego roku.

24 września 1893 roku ks. dziekan **Paweł Zielonkowski**, proboszcz dębieński, dokonał uroczystego poświęcenia nowego, czynnego do dziś kościoła pod wezwaniem św. Michała Archanioła w Ornontowicach.

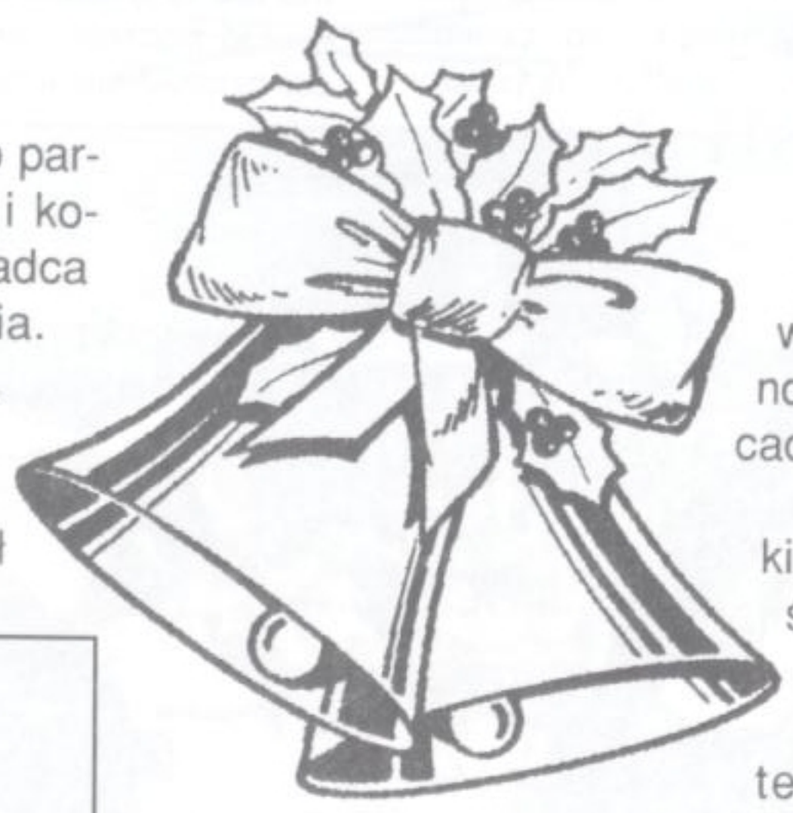

Przez kilkanaście lat kościół ten był jeszcze kościołem filialnym parafii w Dębieńsku Wielkim. Wznowienie parafii w Ornontowicach nastąpiło na mocy dekretu biskupa wrocławskiego w dniu 1 czerwca 1915 r.

W ciągu 102 lat swego istnienia ornontowicka świątynia była poddawana zabiegom konserwacyjnym i modernizacyjnym. Przy usuwaniu szkód wynikłych z czasów II wojny światowej rozbudowano zakrystie. W latach 60-tych wystrój wnętrza kościoła został zmieniony zgodnie z wymogami posoborowej reformy liturgicznej. Zostały założone witraże, odnowiono i rozbudowano organy, wymieniono posadzkę oraz ustawiono tzw. ołtarz soborowy. Konserwacji poddano również ołtarze i piękne stacje Drogi Krzyżowej.

W dniach od 25 do 29 września 1992 roku odbywały się uroczystości jubileuszowe 100-lecia istnienia naszego kościoła. Z tej okazji w dniu św. Michała Archanioła gościł w naszej parafii Metropolita Górnośląski, ks. arcybiskup **Damian Zimoń**.

Maksymilian Chrobok

Kościół p.w. św. Michała Archanioła w Ornontowicach
Zdj. Zenon Keller

Ochotnicza Straż Pożarna
w okresie międzywojennym

W latach 1925-1926 na terenie Ornontowic wybuchały liczne pożary, które utwierdziły jej mieszkańców w przekonaniu o konieczności utworzenia miejscowej jednostki Ochotniczej Straży Pożarnej.

*Staraniem byłego naczelnika gminy **Franciszka Swobody** oraz sekretarza gminnego **Franciszka Kornasa** została zakupiona czterokołowa sikawka ręczna. Pomieszczenie na remizę strażacką udostępnił w budynku gospodarczym ówczesny właściciel majątku, **Klaus Hegenscheidt**. Zapewnił on również dostarczanie koni służących jako siła pociągowa wozu strażackiego w czasie ćwiczeń lub pożarów.*

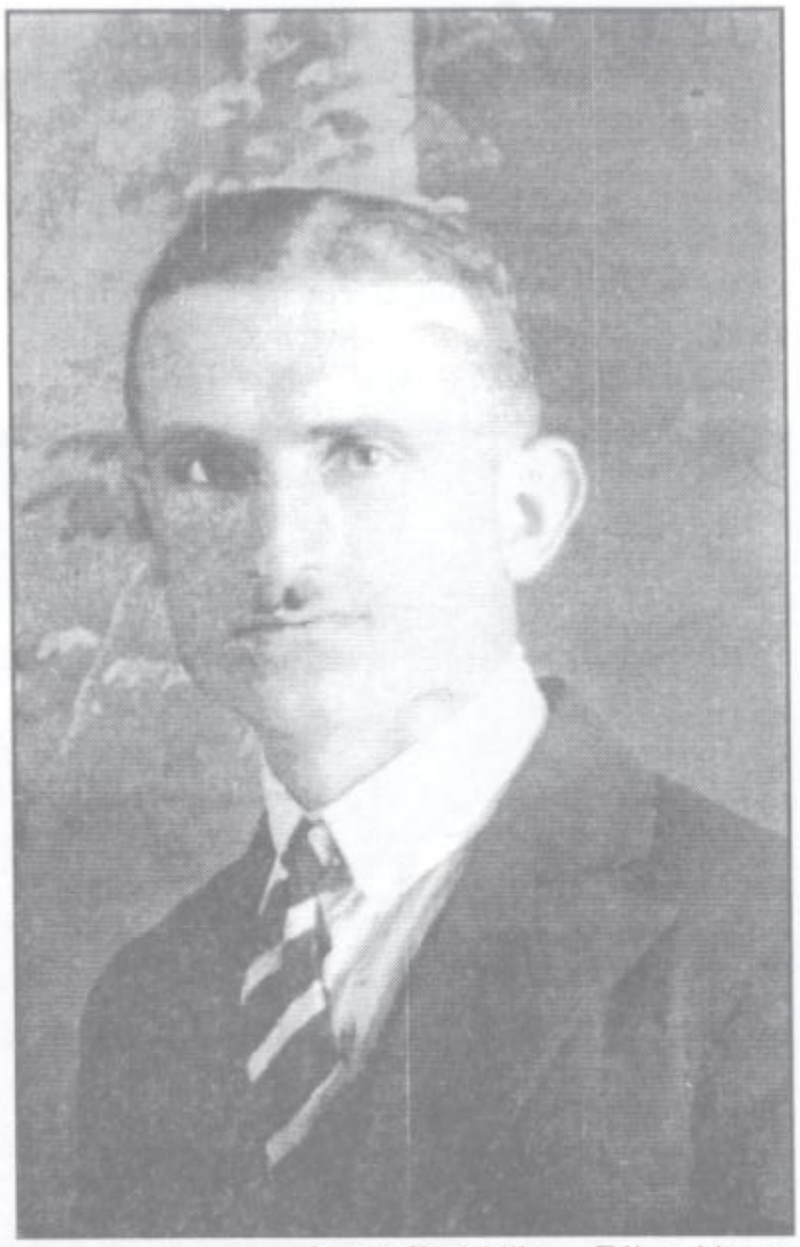

Ignacy Zdzieblik Zdj. archiwum

5 maja 1927 r. zwołano zebranie organizacyjne. Władze zwierzchnie reprezentowali wtedy **Wilhelm Klemens** - powiatowy komendant Straży Pożarnej oraz komendant rejonowy - **Franciszek Krawczyk** i jego zastępca - **Hanke**. W zebraniu organizacyjnym wzięło udział 50 mieszkańców Ornontowic, spośród których dwudziestu zgłosiło gotowość wstąpienia w szeregi Ochotniczej Straży Pożarnej. Powołano więc pierwszy Zarząd OSP w Ornontowicach, którego prezesem został wybrany ówczesny naczelnik gminy **Ignacy Zdzieblik**. Przez rok funkcję naczelnika pełnił **Karol Spyra**. Kolejnym naczelnikiem został **Paweł Madeja**, a jego zastępcą **Paweł Kocjan**. Funkcję skarbnika powierzono **Wiktorowi Malczykowi**, sekretarza **Józefowi Malczykowi**, a gospodarza **Józefowi Chrobokowi**.

Od początku swego istnienia jednostka OSP w Ornontowicach rozwijała ożywioną działalność. 2 września 1927 r. urządziła pierwszy letni koncert w miejscowym parku, a zimą odegrała dwa przedstawienia. Dochód z tych imprez przeznaczono na zakup hełmów i mundurów wyjściowych, w których od tego czasu strażacy Ornontowic uczestniczyli we wszystkich uroczystościach środowiskowych.

W roku 1935 zakupiony został sztandar strażacki. 29 czerwca 1935 r. na uroczystość jego poświęcenia przybyły delegacje reprezentujące dziesięć jednostek okolicznej straży oraz wszystkie organizacje i miejscowa ludność. Przysięgę na sztandar przyjął ówczesny poseł na sejm i burmistrz miasta Mikołowa **Jan Koj**. W 1937r. staraniem wszystkich członków wybudowano wspinalnię, którą w czerwcu tegoż roku oddano uroczyście do użytku.

Członkowie OSP Ornontowice Zdj. archiwum

Od sierpnia 1938 r. do wybuchu II wojny działała na terenie Ornontowic żeńska drużyna strażacka licząca 9 członkiń. Jej komendantką była druhna **Maria Hanak**.

W okresie 13 lat jednostka brała udział w trzech pożarach miejscowych i dwóch pożarach poza granicami gminy. Najtrudniejszą akcją ratowniczą był pożar w miejscowości Schönwald w 1931 r. na terenie ówczesnych Niemiec, obecnie wieś Bojków.

W tym okresie do najbardziej aktywnych strażaków należeli już dziś nieżyjący: Franciszek Morciniec, Teofil Kuśka, Józef Chrobok, Franciszek Bajer i Ludwik Nieradzik. Od 1927 r. roku do chwili obecnej jednostka OSP prowadzi aktywną działalność na terenie gminy Ornontowic.

Joachim Gabryś

Uczestnicy uroczystości poświęcenia sztandaru OSP w Ornontowicach Zdj. archiwum

Złote Gody

31 *października br.* **HELENA** *i* **STANISŁAW GREGORSCY** *świętowali Złote Gody. W uroczystości, którą zorganizowano w ornontowickim Urzędzie Stanu Cywilnego, brały udział dzieci dostojnych Jubilatów wraz z rodzinami -* **Teresa, Alina, Stanisław** *i* **Paweł**.

Wójt Kazimierz Adamczyk odznacza Jubilatów medalami "Za długotrwałe pożycie małżeńskie" *Zdj. Zenon Keller*

Państwo Gregorscy z dziećmi. Stoją od lewej: Teresa Nowak, Alina Słaboń, Paweł i Stanisław. *Zdj. Zenon Keller*

Wójt gminy **Kazimierz Adamczyk**, jako kierownik Urzędu Stanu Cywilnego, odznaczył Jubilatów medalami *"Za długoletnie pożycie małżeńskie"*, nadanymi przez Prezydenta RP. Wśród składających gratulacje byli: przewodniczący Rady Gminy - **Henryk Malczyk**, członek Zarządu Gminy - **Maksymilian Chrobok**, zastępca wójta - **Michał Adamczyk** oraz zastępca kierownika USC w Ornontowicach - **Małgorzata Malczyk**.

Jubilatom obchodzącym 50-lecie wspólnego pożycia wręczono również kwiaty oraz nagrody pieniężne. Było także pamiątkowe zdjęcie, a następnie spotkanie przy kawie i tradycyjnej lampce szampana w kawiarni "Gwarek". (r)

W Urzędzie Stanu Cywilnego w Ornontowicach w 1995 r. związek małżeński zawarły następujące pary:

Wrzesień

Tomasz GEMBOLIS z Ornontowic
Sabina SZELEJEWSKA z Ornontowic

Marek PRZEWŁOKA z Ornontowic
Beata KAMPKA z Orzesza

Październik

Ireneusz NOWAK z Palowic
Mirosława MALCZYK z Ornontowic

Marek CAPEK z Gierałtowic
Agnieszka MORCINIEC z Ornontowic

Listopad

Mariusz RYBKA z Ornontowic
Mariola KOPS z Ornontowic

Marek MOCZKO z Dębieńska
Beata SZALA z Ornontowic

Mariusz GROBOSZ z Przyszowic
Beata SODZAWICZNY z Ornontowic

W listopadzie 1935 r. w Mikołowie wzięli ślub **ANNA** i **EMANUEL DRAŻYKOWIE**. Wspólnie przeżyli 60 lat. Z okazji tej wspaniałej rocznicy wizytę w domu Państwa Drażyków złożyli przedstawiciele ornontowickiego samorządu.

60 lat po ślubie

Państwo Drażykowie mieszkają przy ul. Zwycięstwa. 16 listopada br. w otoczeniu liczej rodziny przyjmowali gratulacje również od przewodniczące Rady Gminy **Henryka Malczyka** oraz wójta **Kazimierza Adamczyka** i jego zastępcy, **Michała Adamczyka**. Diamentowi Jubilaci otrzymali wiązankę kwiatów i nagrodę pieniężną. W rodzinnym gronie byli synowie Państwa Drażyków - **Stefan**, **Stanisław** i **Czesław** oraz synowe, wnuki i prawnuki. (r)

Anna i Emanuel Drażykowie **Zdj. Z.Keller**

Stoją od lewej: wnuczka ***Anna Kapica***, ***Czesław Drażyk*** *i jego żona* ***Irena***, *wójt* ***Kazimierz Adamczyk***, *przewodniczący Rady Gminy* ***Henryk Malczyk***, *zastępca wójta* ***Michał Adamczyk***, *synowie* ***Stanisław*** *i* ***Stefan***, *wnuk* ***Wojciech*** *(wyżej),* ***Eugenia*** *- żona Stanisława oraz* ***Krystyna*** *- żona Stefana. Niżej, obok gromadki prawnuków, siedzą* ***Anna*** *i* ***Emanuel Drażykowie***.

Zdj. Zenon Keller

Marzanki

*25 listopada jubileusz 20-lecia swego istnienia świętował **zespół folklorystyczny "Marzanki"**. W Gminnym Domu Kultury zorganizowano z tej okazji spotkanie, w którym oprócz członkiń Koła Gospodyń Wiejskich wzięli udział chórzyści **"Jutrzenki"** oraz przedstawiciele samorządu. Wśród gości winszujących wspaniałego jubileuszu byli m.in. przewodniczący Rady Gminy - **Henryk Malczyk** oraz wójt Ornontowic - **Kazimierz Adamczyk**.*

Początki działalności zespołu folklorystycznego "Marzanki" sięgają 1975 r. Wtedy to z inicjatywą stworzenia tego typu zespołu wystąpiła ówczesna przewodnicząca Koła Gospodyń Wiejskich, **Maria Matysek**. Realizacji tego pomysłu podjęła się jedna z członkiń koła, **Agnieszka Fudała**, która zapoczątkowała działalność 15-osobowej grupy.

Agnieszce Fudała kwiaty wręcza Edward Adamczyk, prezes chóru "Jutrzenka"
Zdj. Adam Honysz

Przez pięć lat zespół ćwiczył i uczył się pod kierunkiem pani Agnieszki. W repertuarze znalazły się różne pieśni i piosenki związane głównie z naszym regionem. W tym czasie zespół występował na różnych imprezach okolicznościowych. Nie tylko z repertuarem śpiewanym, lecz także w różnych skeczach i humoreskach, zdobywając tym duży aplauz publiczności z całej okolicy.

Od 1980 r. zespołem kierował **Józef Arnolt**. W tym czasie zespół przyjął nazwę "Marzanki", która wzięła się z tego, iż większość członkiń zespołu stanowiły panie z rejonu Marzankowic. Wtedy również kupiono dla zespołu stroje ludowe, wyhaftowano różnokolorowe bluzki i zakupiono inne akcesoria niezbędne do tego typu działalności.

Kiedy po pewnym czasie Józef Arnold z powodu pracy w Szkole Muzycznej w Gliwicach musiał opuścić zespół, przez kilka miesięcy "Marzanki" nie miały swego instruktora. Po dłuższych pertraktacjach od 1986 r. zespół prowadził **Wiktor Kowol**, ówczesny dyrygent orkiestry dętej przy kopalni "Budryk", który pracował z zespołem do 1992 r.

W tym samym roku zespół objął **Norbert Adamczyk**, który prowadzi i kontynuuje program artystyczny zgodnie z obranym kierunkiem, jakim jest propagowanie śpiewu i folkloru związanego głównie z naszym regionem. W minionym okresie "Marzanki" wyjeżdżały na różnego rodzaju imprezy, występy, eliminacje i konkursy, przywożąc z nich wiele nagród i dyplomów.

Obecnie zespół "Marzanki" liczy 22 członkinie. Poza działalnością artystyczną panie chętnie udzielają się przy różnych imprezach organizowanych w naszej gminie przez miejscowe organizacje społeczne. Wykazują przy tym swoje zdolności kulinarne, za co serdecznie im dziękujemy, życząc dalszej miłej współpracy. (-)

ZESPÓŁ FOLKLORYSTYCZNY "Marzanki"

Agnieszka Fudała
Erna Adamczyk
Eryka Adamczyk
Maria Bondza
Luiza Blinda
Aniela Budny
Maria Chmurczyk
Stefania Dudoń
Otylia Herb
Bronisława Janiczek
Maria Kalabis
Monika Kubicka
Łucja Klos
Jadwiga Mozgalik
Lidia Magdziorz
Paulina Nieradzik
Eugenia Olter

Pamiątkowe zdjęcie zespołu "Marzanki" i zaproszonych na jubileuszową uroczystość gości
Zdj. Adam Honysz

Hildegarda Płaszczyk
Kornelia Spyra
Helena Szynkarczok
Waldburga Szymała
Gertruda Szwelhalter
Irena Szola

Instruktor prowadzący:
Norbert Adamczyk

Krzyżówka

POZIOMO:

1) stagnacja,
5) element walki boksera,
8) gra z grzybkiem,
9) dramat L. Kruczkowskiego,
10) dział energetyki,
11) planowanie,
16) marcowy solenizant,
17) bodziec,
18) gatunek ryby,
19) wykaz błędów w książce.

PIONOWO:

2) ratuje podejrzanego,
3) wędrowiec, włóczęga,
4) bar, stołówka,
5) śląska gmina,
6) chodzi podobno bez butów,
7) leży w dolinie Prądnika,
12) przodek pługa,
13) surowiec do produkcji cegły,
14) jednostka natężenia prądu elektrycznego,
15) materiał na wsypy.

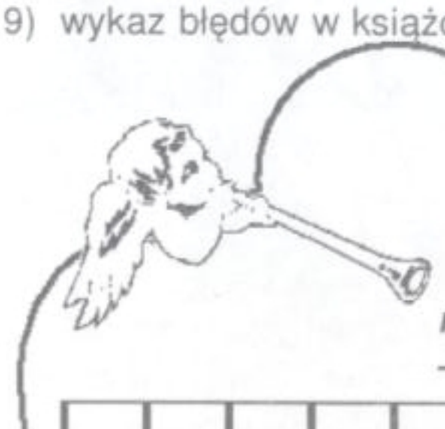

Litery z pól ponumerowanych od 1 do 12 utworzą hasło – rozwiązanie krzyżówki.

1 2 3 4 5 6 7 8 9 10 11 12

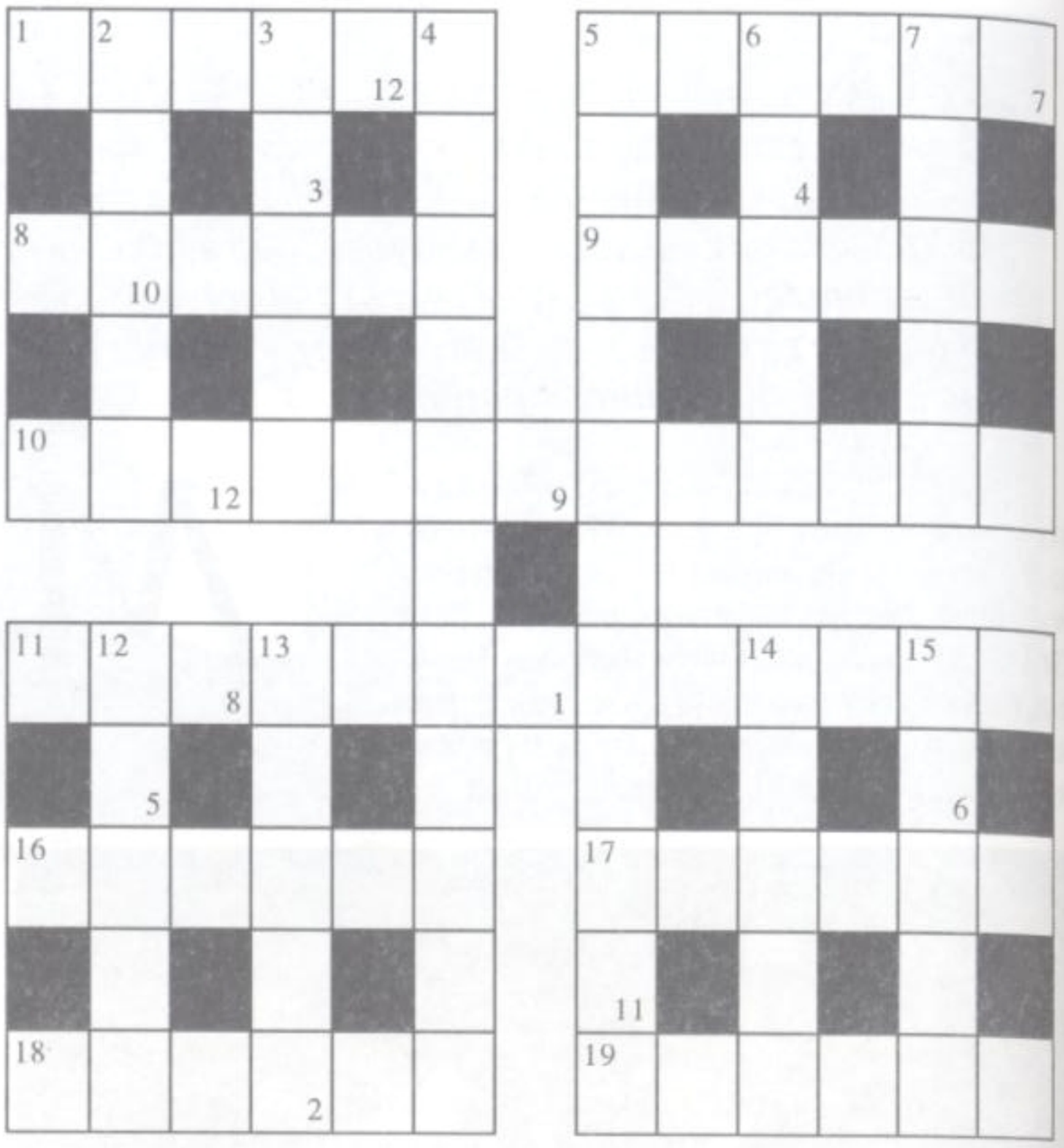

Podokręg Zabrze - klasa A

(runda jesienna)

1.	**Gwarek Ornontowice**	**13**	**34**	**33-11**
2.	Start Kleszczów	13	31	32-17
3.	Młodość Rudno	13	27	27-24
4.	Tęcza Wielowieś	13	26	33-21
5.	Carbo II Gliwice	13	24	30-14
6.	Walka II Makoszowy	13	20	21-13
7.	Pogoń Zabrze	13	19	23-14
8.	Jedność Przyszowice	13	18	26-28
9.	Pogoń Ziemiecice	13	17	18-31
10.	Społem Zabrze	13	11	18-31
11.	Ślązak Bycina	13	10	13-39
12.	Fortuna Gliwice	13	9	21-33
13.	Zamkowiec Toszek	13	7	13-34
14.	Gazobudowa Zabrze	13	6	18-31

GKS "Gwarek" Ornontowice w rundzie jesiennej wygrał 11 meczy, jeden zremisował i jeden również przegrał. Najwięcej (17) bramek dla "Gwarka" strzelił **Arkadiusz Pawlikowski**. (-)

II Turniej Oddziałowy

Zarząd GKS "Gwarek" Ornontowice zorganizował na przełomie października i listopada br. **II Oddziałowy Turniej Piłki Nożnej** dla pracowników **KWK "Budryk"**. Współorganizatorem turnieju jest ornontowicki Urząd Gminy.

W rozgrywkach bierze udział 11 drużyn. W rundzie jesiennej rozegrano 5 meczy, pozostałe spotkania zaplanowano na wiosnę przyszłego roku. Dotąd najwięcej bramek w jednym meczu strzelili zawodnicy **Oddziału Elektrycznego ED-2**, którzy drużynę Oddziału Wydobywczego G-2 pokonali 13:0. (-)

Życzenia Świąteczne i Noworoczne
składamy naszym Klientom

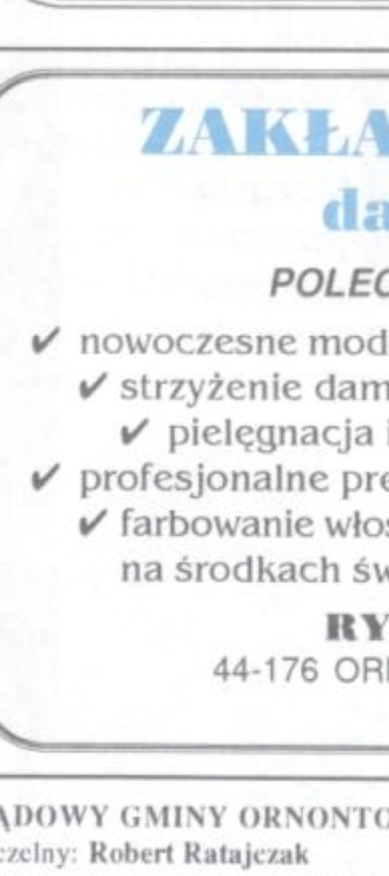

i zapraszamy
na przedświąteczne zakupy:
książki, zabawki i płyty CD

Pamiętaj - najlepszym prezentem gwiazdkowym jest książka!

KSIĘGARNIA
Ornontowice, Dom Towarowy

ZAKŁAD FRYZJERSKI
damsko-męski

POLECA USŁUGI W ZAKRESIE:

- ✔ nowoczesne modelowanie,
- ✔ strzyżenie damskie i męskie,
- ✔ pielęgnacja i regeneracja włosów,
- ✔ profesjonalne preparaty do trwałej ondulacji,
- ✔ farbowanie włosów wykonywane nowoczesną techniką na środkach światowych firm **WELLA I GOLDWELL**

RYSZARD CHWAŁEK
44-176 ORNONTOWICE, ul.Zwycięstwa 16
☎ 13-55-265

GŁOS ORNONTOWIC

KWARTALNIK SAMORZĄDOWY GMINY ORNONTOWICE.
Redaguje zespół. Redaktor naczelny: **Robert Ratajczak**
WYDAWCA: **Rada i Zarząd Gminy Ornontowice; 44-176 Ornontowice, ul. Zwycięstwa 26.**
REDAKCJA: Gminny Dom Kultury i Biblioteka; 44-176 Ornontowice, ul. Zwycięstwa 26.
Skład: Pracownia Usług Komputerowych "KompART"; 44-234 Czerwionka-Leszczyny, ul. B. Jesionka 49.
Druk: Zakład Poligraficzny "TOMPOL"; 43-187 Orzesze-Zawiść, ul. Pszczyńska 50. Nakład: 1000 egz. ISSN 1425-2252
Redakcja nie ponosi odpowiedzialności za treść ogłoszeń i reklam, nie zwraca materiałów nie zamówionych oraz zastrzega sobie prawo dokonywania skrótów i redagowania nadesłanych tekstów.