KWARTALNIK SAMORZĄDOWY ISSN 1425-2252

GŁOS ORNONTOWIC

NR 32/2003
CENA 2 ZŁ
KWIECIEŃ
MAJ
CZERWIEC

NAJLEPSZA GMINA PRZEMYSŁOWA W POLSCE
NAJLEPSZA GMINA W WOJEWÓDZTWIE ŚLĄSKIM
MISTRZ ZRÓWNOWAŻONEGO ROZWOJU

Szanowni Mieszkańcy Gminy Ornontowice

RZECZPOSPOLITA

DYPLOM

ORNONTOWICE

Po raz piąty, tym razem na 17 miejscu w kraju w „Złotej Setce". Poprawiliśmy naszą lokatę o osiem pozycji. Za lata 2000-2002 jesteśmy najlepszą Gminą województwa śląskiego, kolejny raz Najlepszą Gminą Przemysłową w Polsce, natomiast za piąty z rzędu udział w rankingu – Ornontowice uhonorowano tytułem Mistrza Zrównoważonego Rozwoju. Wszystkim, którzy pomogli to osiągnąć bardzo serdecznie dziękuję.

dokończenie na str. 2

VIII DNI ORNONTOWIC

Na brak atrakcji nie można było chyba narzekać – w końcu to sztandarowa impreza plenerowa organizowana z myślą o wszystkich mieszkańcach naszej gminy. A skoro tak, organizatorzy zadbali o to, by program był możliwie jak najbardziej wszechstronny. Śląski humor, zespół country, muzyka latynoamerykańska i ta „nieśmiertelna", z lat 60-tych. To tylko niektóre z atrakcji tegorocznych „Dni Ornontowic".

dokończenie na str. 4

Gminny Ośrodek Zdrowia już po modernizacji

Gminny Ośrodek Zdrowia stał się prawdziwą wizytówką Ornontowic. Trwającą od ubiegłego roku modernizację uwieńczyło uroczyste otwarcie, którego dokonano 8 maja br. Takiego obiektu nie powstydziłoby się żadne... miasto, a tym bardziej służba zdrowia.

dokończenie na str. 3

TAK dla UNII EUROPEJSKIEJ

„Czy wyraża Pani/Pan zgodę na przystąpienie Polski do Unii Europejskiej?" – spośród 2485 mieszkańców Ornontowic, którzy wzięli udział referendum unijnym, **TAK** odpowiedziało 2023, co stanowi **81,4%**. Uprawnionych do głosowania było 3808 mieszkańców naszej gminy, zatem frekwencja wyniosła 65,2%. Tradycyjnie głosowanie odbywało się w dwóch Komisjach Obwodowych, które zlokalizowano w sali Gminnego Domu Kultury. W pierwszym dniu referendum – 7 czerwca br. – do urn wyborczych udało się niewiele ponad 700 mieszkańców Ornontowic, pozostali oddali swój głos w niedzielę, 8 czerwca.

Było gorzej, jest lepiej, a będzie? - ...to zależy

Pod koniec maja br. radni debatowali nad stanem bezpieczeństwa w gminie Ornontowice. W sesji brali udział stróże porządku – komendant Komisariatu Policji w Orzeszu oraz dwaj dzielnicowi.

Zaproszonych gości o wypowiedź poprosił szef Komisji Rozwoju, Infrastruktury i Porządku Publicznego, radny **Tadeusz Śliwa**, który przewodniczył tej części obrad. – *O pierwszym kwartale bieżącego roku nic pozytywnego nie można powiedzieć* – rozpoczął z rozbrajającą szczerością komendant policji. Nie wdając się w statystyczne szczegóły stwierdził, iż we wspomnianym okresie nastąpił „wzrost przestępczości praktycznie we wszystkich kategoriach", co przekłada się na 131 zdarzeń o charakterze przestępczym (na szczęście dotyczy to całego rejonu, nad którym pieczę sprawuje orzeski komisariat – w Ornontowicach było „tylko" 41 przestępstw). Z wypowiedzi komendanta można było wysnuć wniosek, iż na mieszkańców Ornontowic i okolicznych miejscowości uwzięli się złodzieje samochodów. Na „gościnne występy" przyjeżdżali tutaj z Gliwic, Zabrza, a nawet z Katowic. Ich wyczyny to jednak... przeszłość – „grupa jest już rozpoznana".

Teraz (tzn. po tym pierwszym, nieszczęsnym kwartale) „tendencja jest spadkowa" – zwiększone siły, więcej patroli, no i skutery (nie licząc lanosa). Poza tym – jak zauważył komendant – „statystyki nie zawsze właściwie oddają sposób działania policji". Oddać jednak należy, że począwszy od biurowego spinacza (!) po środki komunikacji i etaty, policja zdana jest na samorząd (zamiast rząd). Bywa to jednak przez mieszkańców nieopatrznie rozumiane, czego doświadczyli sami policjanci. Zdarzało się bowiem, że straszono ich wójtem, który zrobi z nimi porządek jak się ludzi będą czepiać (czyżby chodziło o wykonywanie obowiązków służbowych?). Dzielnicowi tymczasem – jak przyznają – cenią sobie swoją anonimowość, to że nie są „stąd", że nie mają powiązań – to ułatwia im pracę. Z drugiej jednak strony oczekują od mieszkańców gminy współpracy, która podniesie poziom bezpieczeństwa. Póki co pokutują stereotypy – oczekuje się, iż policjant będzie stał przy każdym płocie, „pilnując tego płotu, psa i jego właściciela" – stwierdził na sesji jeden z dzielnicowych.

Apel policjantów o większą współpracę brzmi tym poważniej, gdy chodzi o narkotyki. Niby ich nie ma, a jednak są; niby „wieś spokojna", niby nie to środowisko... - a jednak. Narkotykowi dealerzy wychodzą z siebie by pozyskać klientelę, zwłaszcza jeśli chodzi o młodzież szkolną ich fantazja i pomysłowość nie znają granic – przestrzegali policjanci. Stąd też ich apel do przysłuchującej się obradom młodzieży gimnazjalnej, aby informowała policję o tym gdzie i kiedy pojawiają się handlarze narkotyków, jakimi poruszają się samochodami itp. Co szczególnie jednak ważne, potrzebna jest przy tym współpraca nie pojedynczej osoby, którą w odwecie przestępcy mogą prześladować, ale całej młodzieży, wtedy bowiem działalność ta staje się skuteczna.

W trakcie obrad policjanci odpowiadali również na pytania radnych, którzy starali się dowiedzieć w jaki sposób działalność policji można uczynić jeszcze bardziej skuteczną. Było także o tym jak niebezpieczny stał się ruch samochodowy na drogach (zwłaszcza na przelotowej ul. Zwycięstwa). Niewiele jednak można w tym względzie oczekiwać od policji „lokalnej", która swe działania (zgodnie z wytycznymi) skupiać ma na zwalczaniu przestępczości kryminalnej. Co innego „drogówka", której częstszych odwiedzin – wedle zapewnień komendanta – można się niebawem spodziewać na terenie Ornontowic.

Chyba więc powiało optymizmem: policji nie było – a teraz jest; przestępczość rosła – ale już nie rośnie; oby jednak rosło zaufanie do policji, oby pożądana współpraca przyniosła wymierne efekty... a nie statystyczne – co do tego zgoda. I oby żyło nam się bezpieczniej.

Robert Ratajczak

Szanowni Mieszkańcy Gminy Ornontowice

dokończenie ze str. 1

Za nami referendum unijne. Wypada - i to czynię - bardzo serdecznie podziękować tym wszystkim, którzy kolejny już raz wykazali się bardzo dużą odpowiedzialnością i poważnie potraktowali swój obowiązek.

Dziękuję również tym wszystkim, którzy w jakimkolwiek stopniu przyczynili się do tego, aby frekwencja w Ornontowicach wyniosła 65,2%.

Jest na TAK dla UNII EUROPEJSKIEJ, czy warto zatem w momencie kiedy podjęliśmy tak ważną decyzję zapytać się ***dlaczego frekwencja w Ornontowicach wyniosła tylko 65,2%.***

To już po raz kolejny grupa licząca tym razem 1423 osoby (35%) pokazała, że jest obojętna na wszystko co się wokół niej dzieje. Zastanawiam się czym zainteresować, przyciągnąć, zachęcić tych obojętnych.

Nasza Gmina bez Was nigdy nie będzie WSPÓLNOTĄ WSZYSTKICH JEJ MIESZKAŃCÓW. Nie czekajcie, aż inni zrobią coś bez Was, aby przyjść na gotowe, dajcie coś z siebie. Na każdego z Was czeka jakieś zadanie w Naszej Wspólnocie Samorządowej – spróbujcie się go podjąć i sami wykonać.

Obudźcie się, czas nie stanął w miejscu.

Wszystkim rolnikom życzę spokojnych i udanych żniw, a wypoczywającym wspaniałej pogody i bezpiecznego wypoczynku.

Z poważaniem

Kazimierz Adamczyk

Wójt Gminy Ornontowice

Bilans ochrony środowiska

Kolejna z zaplanowanych sesji tematycznych Rady Gminy Ornontowice poświęcona była ochronie środowiska. Tym razem obradom przysłuchiwał się zaproszony na to posiedzenie starosta mikołowski Henryk Jaroszek.

Wizyta starosty była okazją do oceny współpracy pomiędzy gminą a powiatem. Pierwszy z poruszonych tematów dotyczył szkolnictwa ponadgimnazjalnego, a ściślej ornontowickiego Zespołu Szkół Ponadgimnazjalnych, który podlega administracji powiatowej. Potrzeb i pomysłów wiele, pieniędzy znacznie mniej... Szatnie, warsztaty, internat – to tylko kilka spraw, wokół których toczyła się dyskusja. Sporo uwagi poświęcono również drogom powiatowym. Starosta nie krył, iż w tym zakresie kluczowe znaczenie ma dla niego współpraca z gminą.

Dalszą część obrad, która dotyczyła ochrony środowiska poprowadził **Piotr Szołtysek**, przewodniczący komisji branżowej. Spośród zaproszonych gości jako pierwsza głos zabrała **Irena Kokot** z Zakładu Odsalania Wód Dołowych, niegdyś działającego głównie na potrzeby kopalni „Dębieńsko". Po miesiącach perturbacji wokół likwidacji, teraz zakład ten funkcjonuje w oparciu o wody, które przekazuje kopalnia „Budryk". Dzięki odpowiedniej technologii słone wody zamiast trafiać do rzek (co zresztą wiąże się z wysokimi karami za ich zrzut), wykorzystuje się do produkcji soli dla potrzeb przemysłu spożywczego.

Kolejne z poruszanych zagadnień dotyczyło zagospodarowania odpadów. Na temat ich segregacji wypowiadał się **Maciej Pucyk** z ornontowickiego Zakładu Gospodarki Komunalnej i Wodociągowej, natomiast dane dotyczące wywozu odpadów na wysypisko w Knurowie omówił **Janusz Pabiś**, przedstawiciel firmy „Lobbe". Kwestie związane z gospodarką ściekową poruszane były przez **Justynę Sittek-Goj** z referatu ochrony środowiska Urzędu Gminy oraz **Ewę Botor** z kopalni „Budryk". Ta ostatnia wspomniała również o uruchomionej niedawno stacji odmetanowywania, dzięki której do atmosfery trafia o 70% mniej metanu. Gościem radnych był również **Piotr Stajno**, który omówił kierunki prowadzonej przez kopalnię „Budryk" eksploatacji w kontekście szkód górniczych. Prowadzona w trakcie obrad dyskusja dotyczyła również projektów opracowań związanych z aktualizacją koncepcji gospodarki ściekowej oraz planu gospodarki odpadami na terenie gminy Ornontowice (wątpliwości radnych budziły m.in. wysokie koszty wspomnianego wywozu). ***(r)***

Gminny Ośrodek Zdrowia już po modernizacji

Wstęgę przecina Maria Blachnik - prezes Unii Brackiej

...kierownik GOZ Henryk Kąpa,

...wójt gminy Kazimierz Adamczyk,

...przewodniczący Rady Gminy Alfred Konarski

Tablice pamiątkowe u wejścia do Ośrodka

dokończenie ze str. 1

Niegdyś opiekę medyczną zapewniał mieszkańcom Ornontowic ośrodek zdrowia funkcjonujący w pobliskim budynku klasztornym. W 1986 r. powstał Społeczny Komitet Budowy Wiejskiego Ośrodka Zdrowia, w którym znaleźli się Ludwik Czmajduch, Jan Dudło, Henryk Malczyk i Henryk Zdrzałek. Pierwotnie funkcję inwestora – wspólnie z gminą Gierałtowice – miała pełnić kopalnia „Budryk", ostatecznie jednak niemal całą inwestycję sfinansowano ze środków Narodowego Funduszu Ochrony Zdrowia. Nowy obiekt oddano do użytku w 1988 r. Tyle też można przytoczyć za „Dziejami Ornontowic". Gminny Ośrodek Zdrowia w obecnym kształcie to jednak zupełnie inna historia... - bez przebrzmiałych deklaracji górnictwa i funduszy zewnętrznych.

Jeszcze nie tak dawno - z górą przed rokiem - widać było, iż miejscowa lecznica czasy dawnej świetności miała już za sobą. Przy państwowej mizerii finansowej oczekiwanie na niezbędne środki trwałoby prawdopodobnie w nieskończoność, toteż od dłuższego czasu trwały przygotowania do gruntownej modernizacji, tyle że ze środków budżetowych gminy. Prace projektowe zlecono w maju ubiegłego roku, zaś dwa miesiące później firma wykonawcza wyłoniona w drodze przetargu rozpoczęła prace. Z przerwą w okresie zimowym zakończono je w marcu br. Efekt... – jak widać.

Oby jak najrzadziej mieszkańcy Ornontowic musieli korzystać z Gminnego Ośrodka Zdrowia – życzono sobie podczas uroczystego otwarcia (chyba, że w celach profilaktycznych). Ale to tylko „pobożne" życzenia. Skoro jednak rzeczywistość jest inna, niech chociaż u progu Unii Europejskiej ma ona odpowiednie standardy, estetyczne i funkcjonalne.

Robert Ratajczak

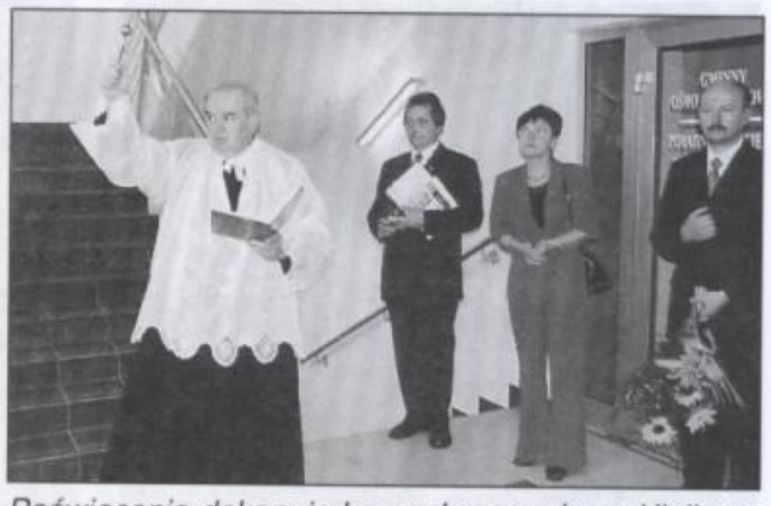

Poświęcenia dokonuje ks. proboszcz Jerzy Kiełbasa

W gronie zaproszonych na uroczyste otwarcie znaleźli się przedstawiciele samorządu oraz wykonawcy

Przestronny hol, a w głębi winda

Jeden z gabinetów lekarskich

Tak było przed modernizacją...

... a tak Gminny Ośrodek Zdrowia w Ornontowicach prezentuje się obecnie

W trakcie VIII Dni Ornontowic spośród zaproszonych artystów w sobotni wieczór jako pierwsi zaprezentowali się Piotr Szefer i „Ciotka Berta"; śpiewki i humor śląski - dwa w jednym

Od lewej: Piotr Nowicki przypomniał kilka własnych utworów zaprezentowanych podczas tegorocznego festiwalu w Opolu; dalej - duo (w rzeczywistości trio) egzotyczne z Peru – zespół „Kallpa", dwa „Chrabąszcze" z lat 60-tych oraz Johny Walker w wydaniu bezalkoholowym

Ornontowickie dziewczęta na scenie; dmuchane atrakcje dla najmłodszych mieszkańców gminy (te po drugiej stronie ul. Zwycięstwa) oraz niezmordowana Frutella, na czele „węża" złożonego z uczestników zabawy pod sceną

Dumna drużyna ornontowickiego „Gwarka" na kilka minut przed meczem; po nim Puchar Wójta Gminy kapitanowi zwycięskiej drużyny wręcza zastępca wójta Michał Adamczyk; a dla każdego z zawodników słodkości od dyrektora Gminnego Domu Kultury w Ornontowicach, Cecylii Spyry

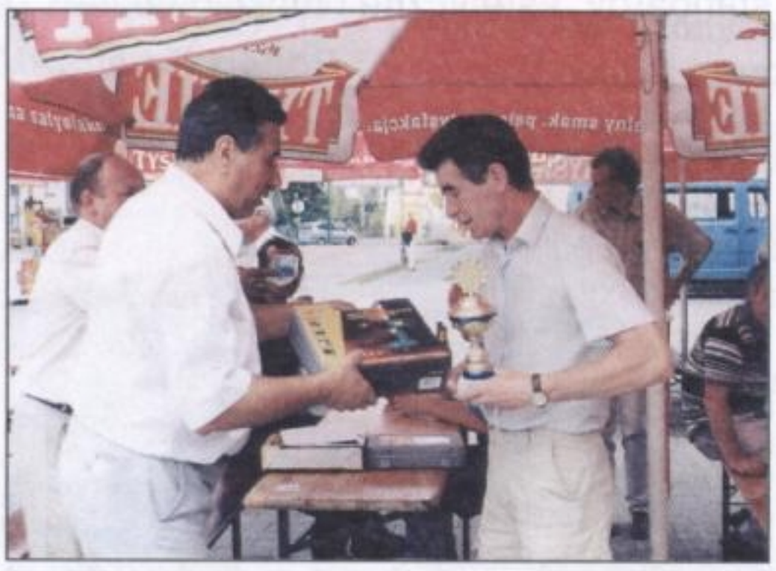

Jak widać, skat to męska sprawa; podobnie jak wierkarko-wkrętarka (i Puchar) od przewodniczącego Rady Gminy – Alfreda Konarskiego; na koniec: pamiątkowa fotka „sponsora" i pierwszej „trójcy" – od prawej: Zdzisław Mral, Henryk Radka oraz Piotr Bartas

VIII DNI ORNONTOWIC

dokończenie ze str. 1

Tak w sobotę, 28 czerwca, jak następnego dnia program kulturalny o godz. 15.00 inaugurowały gry, zabawy i konkursy adresowane do najmłodszych mieszkańców Ornontowic. Bawili ich szczudlarze, klauni - *Frugo* i *Frutella*, zaś na plenerowej scenie nieopodal boiska można było podziwiać występy młodzieży ze Szkoły Podstawowej i Gimnazjum, w tym grupy tanecznej „Enigma". Do tego możliwość konnej przejażdżki, dmuchane zjeżdżalnie i słodkości z gastronomicznego zaplecza.

Dla „nieco" starszych w sobotni wieczór na początek Piotr Szeter i Ciotka Berta, czyli śpiew i humor na śląską nutę. Potem Beatlesi i „Czerwone gitary" w wydaniu gliwickiego zespołu „Chrząszcze" – zespołu, którego bywalcom imprez kulturalnych przedstawiać raczej nie trzeba, natomiast mniej wtajemniczonym warto polecić zapamiętanie tej „firmy" – to muzyka lat 60-tych (albo jak kto woli: muzyka „środka") w dobrym, bardzo dobrym wydaniu – Krzysztof Konopka (wokal, gitara akustyczna), Roman Konopka (perkusja), Ryszard Wielbiński (wokal, gitara basowa), Zbigniew Białata (wokal, gitara basowa), Tomasz Salków (instrumenty klawiszowe). Po nich Dariusz Nowicki z grupą wokalną – wg autoreklamy, element tegorocznego festiwalu w Opolu. Wreszcie „New Romantic" i „Limit", a pośrodku pokaz pirotechniczny, czyli sztucznych ogni... Tyle jeśli chodzi o sobotę.

W niedzielne przedpołudnie stoły pod parasolami przed sceną okupowali *szkaciorze*. Podobnie jak przed rokiem rozegrano turniej o Puchar Przewodniczącego Rady Gminy Ornontowice. Jego stawką były typowo męskie „zabawki" – wiertarko-wkrętarka, wiertaka udarowa i lutownica (naszym Czytelniczkom wyjaśniamy: to takie *instrumenta* do wiercenia, wkręcania i w ogóle... majsterkowania). Miłośników tej śląskiej gry karcianej zjechało do Ornontowic ponad czterdziestu. Zjechało i wywiozło (o zgrozo...) główne nagrody, bowiem pierwsza z nich przypadła mieszkańcowi Przyszowic – Zdzisławowi Mralowi, druga - Henrykowi Ratce z Łazisk, zaś trzecia - Piotrowi Bartasowi z Mikołowa. Kolejne miejsca w pierwszej dziesiątce zajęli: Ernest Waloszyński (Łaziska), Jerzy Dudło (Przyszowice), Zbigniew Aleksander (Ornontowice!), Józef Beberok (Pszczyna) oraz Leon Kubicki, Roman Matula i Bogumił Barczyk z Ornontowic(!). Turniej zakończył się po 14.00, zaś nagrody wręczał ich fundator – Alfred Konarski, rzecz jasna przewodniczący Rady Gminy.

Niespełna godzinę później pełnię ornontowickiej „wyższości" pokazali trampkarze miejscowego „Gwarka", którzy na nieco pomniejszonym boisku i w nieco skróconym czasie gry podejmowali reprezentację Dębieńska. Wynik 4:1 (gdyby ktoś miał wątpliwości: dla Ornontowic). Niżej podpisanemu do drużyny „Gwarka" na gościnne występy udało się nawet „wkręcić" 9-letniego syna, ale to oczywiście żadna sugestia... Tak czy inaczej zespół „Gwarka" reprezentowali: Robert Jabłoński, Paweł Jakubowski, Adam Korcela, Łukasz Korcela, Kamil Kasprzycki, Piotr Kotlorz, Paweł Nowak, Wiktor Nurkiewicz, Krystian Petrusiewicz, Mateusz Rajca, Dawid Rajs, Robert Rajs, Bartosz Ratajczak, Tomasz Sosna, Paweł Sznapka, Mateusz Twardoch, Jakub Zdrzałek, Mateusz Zdrzałek. Z kolei drużynę zza miedzy tworzyli: Gabriel Bartoszek, Paweł Bartoszek, Michał Burek, Paweł Czempiel, Marcin Kolos, Karol Kołodziejczyk, Karol Malczyk, Łukasz Malina, Tomasz Nowak, Grzegorz Śliwa, Jarek Wojna, Leszek Wojna. A tak poważnie... - postawa podopiecznych Marka Zdrzałka (Ornontowice) i Jerzego Jakóbczaka (Dębieńsko) jednakowo zasługiwała na uznanie, toteż Puchary Wójta Gminy Ornontowice odebrali kapitanowie obu drużyn. Wręczał je zastępca wójta Michał Adamczyk. A dla wszystkich – poczęstunek od organizatorów i gospodarzy.

Wracając do tego co na scenie – *trio egzotyczne* z Peru, czyli muzyka latynoamerykańska, tym razem w wykonaniu zespołu „Kallpa" z... Krakowa, choć artystów o autentycznie śniadej cerze. Ich popis trwał ponad godzinę. Po nim „atmosfera" pod sceną zaczęła... jeszcze gęstnieć, głównie za sprawą tej młodszej części publiczności, którą zelektryzował pokaz karateków. Oto bowiem zaprezentowała się kilkunastoosobowa grupa z Radlina, występująca pod szyldem Stowarzyszenia Dalekowschodnich Sztuk Walki „Tao". Przewodził jej *Sifu* – cokolwiek to znaczy – Mirosław Barszowski. On też wyjaśniał publiczności poszczególne elementy pokazowego *kata*. Wniosek miał być jeden: przy niemałym zaangażowaniu *umysłu*, tudzież *energii wewnętrznej* – wróg niestraszny. Na dowód tego (siły) cegły i betonowe bloki łamały się niczym... styropian (autentyczność rekwizytów osobiście sprawdzali widzowie).

Mniej siłowy a bardziej statyczny był kolejny punkt programu: zespół country „Johny Walker Band" – kowbojskie klimaty zza Wielkiej Wody. W tym zestawieniu rodzimą kulturę muzyczną reprezentowały „Marzanki" i „Śląskie Bajery" - zespoły znane, lubiane i coraz częściej doceniane również poza granicami naszej gminy, oba miały bowiem świeżo w pamięci występy gościnne.

Podczas dwudniowej imprezy prócz „strawy duchowej" było także co nieco dla smakoszy w dokładnym tego słowa znaczeniu – browarek, krupnioki, kiełbaski z rożna; słowem to, czego zabraknąć nie powinno. A na deser... kosmetyki i nagrody od sponsorów. Same pyszności.

Robert Ratajczak

Pod parasolami „Tyskiego" (bez)alkoholowy browarek jak najbardziej mile był widziany

Kwiat młodzieży – grupa dziewcząt w ornontowickiego Gimnazjum, tutaj w układzie tanecznym

Wysłannicy „TAO", czyli kung-fu w wydaniu pokazowym; na serio lepiej z nimi nie zadzierać

5 lipca br. o godz. 17.00 w ornontowickim kościele odprawiona została uroczysta msza św. z okazji 40-lecia kapłaństwa ks. prof. Antoniego Kiełbasy, od lat związanego z naszą gminą, m.in. za sprawą duszpasterskiej posługi jego brata, proboszcza miejscowej parafii. Sylwetkę Jubilata prezentujemy poniżej.

Jubileusz 40-lecia kapłaństwa ks. prof. Antoniego Kiełbasy

Ks. Antoni Kiełbasa pochodzi z licznej rodziny rzemieślniczej. Urodził się 6 listopada 1938 r. w Świętochłowicach-Zgodzie. W 1953 r. rozpoczął naukę z zakresu szkoły średniej w Niższym Seminarium Duchownym im. św. Jacka w Katowicach. 7 września 1955 r. wstąpił do nowicjatu Zgromadzenia Salwatorianów. W latach 1957-1963 studiował w Wyższym Seminarium Duchownym Salwatorianów w Bagnie. Święcenia kapłańskie otrzymał w Trzebnicy z rąk ks. bp Andrzeja Wronki 29 czerwca 1963 r. Przez rok pracował w duszpasterstwie parafialnym przy bazylice św. Jadwigi w Trzebnicy.

W 1964 r. rozpoczął studia specjalistyczne w Katolickim Uniwersytecie Lubelskim na Wydziale Teologicznym - sekcja historii Kościoła. W 1966 r. zdał egzamin licencjacki z zakresu nauk historycznych, a 24 czerwca 1968 r. magisterium. Doktorat uzyskał w 1992 r., a w 1998 r. zrobił habilitację. W 2001 r. otrzymał tytuł profesora.

W czasie studiów na Katolickim Uniwersytecie Lubelskim ks. prof. Mieczysław Żywczyński zwrócił mu uwagę, że solidne i naukowe opracowanie biogramu oraz życia wewnętrznego Założyciela Salwatorianów, ks. Franciszka Jordana, nie będzie możliwe bez studiów nad źródłami związanymi z etapami formowania się zgromadzenia. Myśląc o solidnej pracy związanej z życiem i działalnością zakonodawczą Założyciela, udał się w 1970 r. do Rzymu i rozpoczął żmudną kwerendę w archiwum generalnym Salwatorianów, a także w innych archiwach Wiecznego Miasta. Zmusiło go to do dodatkowych badań w archiwach austriackich, szwajcarskich, niemieckich (Założyciel Salwatorianów był kapłanem archidiecezji fryburskiej w Niemczech), a nawet amerykańskich, egipskich i izraelskich. W obliczu wezwań Soboru Watykańskiego Drugiego do przystosowanej odnowy życia zakonnego wysunął, na początku lat siedemdziesiątych w Rzymie, koncepcję powołania Międzynarodowej Komisji Historycznej Salwatorianów, której jednym z głównych zadań byłaby edycja tekstów źródłowych, związanych z historią Zgromadzenia Salwatorianów.

Jednym z najważniejszych osiągnięć ks. A. Kiełbasy w czasie pobytu za granicą było zmikrofilmowanie i skserografowanie materiałów archiwalnych w Rzymie oraz we wspomnianych wyżej krajach i przywiezienie ich do Polski, do prowincjonalnego archiwum Salwatorianów w Krakowie. Z tego warsztatu naukowego korzystają obficie historycy zajmujący się historią zakonów, sami salwatorianie, a zwłaszcza studenci Wyższego Seminarium Duchownego w Bagnie.

15 listopada 1972 r. ks. Kiełbasa podjął się wykładów z historii Kościoła, patrologii i dziejów zgromadzenia w WSD w Bagnie. Wtedy też zamieszkał w Trzebnicy, dzięki czemu mógł też zająć się osobą św. Jadwigi, historią bazyliki trzebnickiej i historią Kościoła na Śląsku. Przez ostatnie 30 lat podjął wiele tematów historycznych z dziejów Ziemi Śląskiej i historii zgromadzenia Salwatorianów. Wyniki tych badań przedstawił w wielu naukowych publikacjach książkowych, w bardzo wielu artykułach o charakterze naukowym oraz popularno-informacyjnym i w recenzjach. Bibliografia jego osiągnięć liczy dzisiaj 394 pozycje. Ukoronowaniem długoletnich badań naukowych o tematyce salwatoriańskiej była rozprawa doktorska poświęcona Założycielowi Salwatorianów i Salwatorianek oraz kształtowaniu się i realizacji idei powołania nowego zgromadzenia w Kościele. Oparta jest ona nade wszystko na źródłach tak archiwalnych jak i drukowanych. Umiejętne i fachowe ich wykorzystanie zapewnia jej aktualność na długi czas. Na tę cechę pracy doktorskiej zwrócił uwagę jej recenzent (ksiądz prałat prof. dr hab. Kazimierz Dola), który napisał, że szeroka kwerenda archiwalna na jakiej praca została oparta „wzbudza respekt i zaufanie, że odpowiedź na postawione (w pracy) problemy jest kompetentna i prawdziwa" (s.2).

W październiku 1993 r. ks. dr Antoni Kiełbasa został mianowany adiunktem Papieskiego Wydziału Teologicznego i odtąd prowadzi zajęcia dydaktyczne, głównie z tematyki dziejów Kościoła na Śląsku, dla studentów kursu licencjackiego i doktoranckiego oraz chronologiczne wykłady z Historii Kościoła Powszechnego dla świeckich studentów.

Przedstawiona na Papieskim Wydziale Teologicznym we Wrocławiu praca habilitacyjna pt. „Salwatorianie z ziem polskich w latach 1881-1903", Wrocław 1998, t.I, s.350, t.II, Dokumentacja, s.422, wypełnia lukę w historii Kościoła poprzez ukazanie trudnej drogi, jaką szli Polacy w okresie rozbiorów, a także mówi o ich wielkim wkładzie w rozwój Kościoła w krajach, do których zostali wysłani. Ks. prof. Antoni Kiełbasa od wielu lat swoje zajęcia dydaktyczno-naukowe i służbę przy bazylice w Trzebnicy łączy z pracami administracyjnymi w zgromadzeniu. W latach 1975-1985 należał do zarządu prowincji polskiej: wikariusz (1975-1978; 1981-1985) i konsultor prowincjalny (1978-1981). W okresie 1984-1987 był przełożonym domu w Trzebnicy oraz przez kolejne kadencje zastępcą przełożonego domu. Uczestniczył w pięciu kolejnych Kapitułach Generalnych Zgromadzenia: 1975, 1981, 1987, 1993, 1999. W ramach pełnionych funkcji organizował i uczestniczył w sympozjach naukowych - tak w kraju, jak i za granicą.

11 maja 1998 r. ks. Kiełbasa został odznaczony przez Prezydenta Niemiec Romana Herzoga krzyżem zasługi za szerzenie kultu św. Jadwigi Śląskiej i za pracę na polu pojednania polsko-niemieckiego.

LEW, Trzebnica

Ksiądz Jubilat w czasie uroczystej mszy św. w Ornontowicach. Zdj. A .Honysz

Ornontowice ze „Śląskiem"

W połowie czerwca **Państwowy Zespół Pieśni i Tańca „Śląsk"** świętował 50-lecie swego istnienia. Z tej okazji w katowickim „Spodku" odbył się koncert galowy z udziałem licznie zaproszonych gości, m.in. przedstawicieli samorządów, które wspierają działalność artystyczną zespołu. Jak na jubileusz przystało, koncert miał szczególnie bogatą oprawę, w roli konferansjerów wystąpili m.in. **Maciej Orłoś** i **prof. Jan Miodek**, a kilka gmin – w tym Ornontowice – miało okazję do zaprezentowania własnej oferty kulturalno-kulinarnej w ramach zorganizowanej ekspozycji. W śląskich strojach ludowych naszą gminę reprezentowały członkinie zespołu **„Marzanki"** oraz dziewczęta z ornontowickiego gimnazjum. Podczas koncertu w loży honorowej zasiadł wójt **Kazimierz Adamczyk**. **(r)**

Kalejdoskop kulturalny

9 kwietnia br. w Gminnym Domu Kultury odbyły się dwa spotkania autorskie z Janem Pawłem Krasnodębskim, autorem m.in. „Stokrotki" i „Odwyku". Bohater spotkania jest również terapeutą pomagającym młodzieży w rozwiązywaniu problemów związanych m.in. z alkoholizmem, narkomanią i stresem.

14 kwietnia br. zakończył się organizowany przez Bibliotekę „Konkurs na najpiękniejszą kroszonkę". Ekspozycję można było oglądać do końca kwietnia. Nagrody w postaci książek otrzymali: Damian Honysz, Katarzyna Brożek i Bogna Kapica.

3 maja br. w kościele parafialnym odprawiona została msza św. za Ojczyznę. Po nabożeństwie na pobliskim cmentarzu złożono symboliczną wiązankę kwiatów.

10 i 11 maja br. kapela „Śląskie Bajery" uczestniczyła w XXV Ogólnopolskim Festiwalu Kapel Podwórkowych w Przemyślu, gdzie zajęła za III miejsce.

15 maja br. w ramach akcji „Cała Polska czyta dzieciom" bajkę „O dzielnym lisku Feliksie" przeczytał dzieciom naczelnik OSP Tadeusz Szymała, zaś 2 czerwca do miejscowej Biblioteki zawitał wójt gminy Kazimierz Adamczyk, który najmłodszym czytelnikom przeczytał bajkę o przygodach Koziołka Matołka.

26 maja br. w sali Gminnego Domu Kultury odbył się spektakl teatralny pt. „Bal Królowej Kwiatów" w wykonaniu artystów z Krakowa.

30 maja br. z okazji Dnia Matki zaproszono do Gminnego Domu Kultury mamy i dzieci działające w kółkach zainteresowań. Na scenie wystąpili podopieczni Iwony Woźniak. Podczas uroczystości dzieci składając życzenia wręczały swoim mamom kwiaty.

3 czerwca br. odbyła się lekcja biblioteczna zorganizowana dla uczniów klas V Szkoły Podstawowej. Tematem była „Prasa jako źródło aktualnej wiedzy".

13 czerwca br. w Bibliotece zorganizowano ostatnie w minionym roku szkolnym spotkanie z grupą przedszkolaków. Ogółem odbyło się 11 tego typu spotkań, w trakcie których dzieci zapoznawały się z funkcjonowaniem placówki bibliotecznej, wypożyczały książki i wykonywały do nich ilustracje.

14 czerwca br. zakończył się całoroczny konkurs czytelniczy „Bibliolada". Wygrała go Joanna Spyra, drugie miejsce zajęła Karolina Kwoska, a kolejne Magdalena Bieszke. Na wyróżnienie zasłużyły również Sylwia Nocoń, Iwona Szulgit, Adam Gabor, Artur Szostok, Marta Gruzel, Justyna Boczek i Róża Malczyk. Wszystkie osoby otrzymały dyplomy, zaś pierwsza trójka finalistów dodatkowo nagrody rzeczowe. Kolejna edycja konkursu dla czytelników już we wrześniu.

17 czerwca br. odbyło się zakończenie roku szkolno-artystycznego dla uczniów ogniska muzycznego. W sali Gminnego Domu Kultury wystąpili podopieczni Tadeusza Skrobacza, Norberta Adamczyka i Krystyny Dymarz oraz dzieci z kółka teatralno-recytatorskiego pod kierunkiem Iwony Woźniak.

Procesja na Kolejowej

W obrządku rzymskokatolickim publicznym świadectwem wiary są procesje Bożego Ciała, które co roku z okazji tego święta przemierzają ulice miast i wsi z udziałem tysięcy wiernych. Ornontowicka procesja rozpoczęła się w tym roku mszą polową, którą odprawiono u zbiegu ulic Pośredniej i Kolejową, w rejonie posesji p.p. Cyprys i Grolik. Cztery kolejne ołtarze zbudowano wzdłuż ul. Kolejowej. Przygotowali je Maria i Sławomir Bijak, Eugenia i Józef Szostok, Maria i Mikołaj Machulik oraz rodziny Deja i Bończyk. W budowę ołtarzy zaangażowali się również ich sąsiedzi i znajomi.

INFORMACJA O INWESTYCJACH I REMONTACH ZREALIZOWANYCH W GMINIE ORNONTOWICE W I PÓŁROCZU 2003 ROKU

Uchwalony 12 grudnia 2002 r. budżet Gminy Ornontowice na rok 2003 zakłada realizację szeregu inwestycji o charakterze projektowo-budowlanym oraz zadań o charakterze remontowym. Realizacja zadań następuje w oparciu o harmonogram wydatków sporządzany w ujęciu kwartalnym. Każdorazowe przystąpienie do realizacji zadania, zarówno projektowego, jak i wykonawczego poprzedzone jest wypełnieniem procedury zamówień publicznych - w trybie przewidzianym ustawą, w zależności od wartości zadania. W trakcie I półrocza 2003 r. podjęto kontynuację, bądź przystąpiono do realizacji następujących przedsięwzięć:

Lp.	Nazwa zadania	Zakres rzeczowy całkowity	Data rozpoczęcia	Data zakończenia
I	INWESTYCJE			
1.	Wykonanie cokolików w obrębie korytarza na parterze i piętrze w budynku Gminnego Ośrodka Zdrowia.	Wykonano cokoliki kamienne z kamieni sztucznych w obrębie korytarza na parterze i I piętrze GOZ.	22.01.2003 r.	05.02.2003 r.
2.	Wykonanie zewnętrznego oświetlenia terenu wokół komory wodociągowej przy ul. Zamkowej.	Montaż na wysięgniku jednej oprawy lampy rtęciowej.	17.02.2003 r.	26.02.2003 r.
3.	Wykonanie prac pielęgnacyjnych drzew przydrożnych przy ul. Cichej.	Pielęgnacje ubytków 104 drzew, cięcia sanitarne i techniczne, cięcia korony 1 drzewa z obniżeniem jego wysokości.	01.04.2003 r.	23.04.2003 r.
4.	Wykonanie przebudowy sieci wodociągowej po zachodniej stronie ul. Zwycięstwa na odcinku od wiaduktu kolejowego do wjazdu na boisko sportowe.	Przebudowa istniejącej sieci wodociągowej – wykonano ok. 340 mb wodociągu o średnicy 110 mm PE wraz z przyłączem do pawilony handlowego, wbudowaniem 2 nowych hydrantów p.poż., przełączeniem istniejących odgałęzień do nowego odcinka sieci.	07.04.2003 r.	20.05.2003 r.
5.	Naprawa nawierzchni dróg wewnętrznych oraz placów na terenie kompleksu szkolno-przedszkolnego.	Wykonano naprawę nawierzchni asfaltowej w związku z przebudową sieci wodociągowej przy ul. Zwycięstwa.	29.05.2003 r.	30.05.2003 r.
6.	Uporządkowanie terenu w rejonie budynku Gminnego Ośrodka Zdrowia.	Regulacje studni rewizyjnych, oczyszczenie terenu z zanieczyszczeń, karczowanie drzew, plantowanie terenu i skarp.	18.04.2003 r.	12.05.2003 r.
7.	Wykonanie prac remontowych pomieszczeń budynku Gminnego Ośrodka Zdrowia.	Remont pomieszczenia laboratorium, pomieszczenia socjalnego, gabinetów lekarskich, stomatologa, pokoju zabiegowego oraz fizykoterapii - pokrywanie ścian i sufitów gładzią gipsową oraz malowanie ścian na I piętrze.	30.04.2003 r.	16.05.2003 r.
8.	Wykonanie drogi klasy lokalnej - ul. Solarnia.	Trwają prace budowlane.	14.05.2003 r.	Planowany 30.07.2003 r.
9.	Przebudowa sieci wodociągowej wraz z przyłączami w północnej części ul. Zwycięstwa oraz ul. Okrężnej.	Trwają prace budowlane.	14.05.2003 r.	Planowany 25.07.2003 r.
10.	Prace pielęgnacyjne drzew w Parku Gminnym (współfinansowane ze środków WFOŚiGW).	Wycięto 193 drzewa. Obecnie wykonana zostanie pielęgnacja 524 sztuk drzew.	30.04.2003 r.	Planowany - 22.08.2003 r.
11.	Wykonanie przebudowy przepustu pod ul. Kolejową w rejonie posesji nr 58 wraz z odbudową odcinka rowu otwartego.	Wykonanie przepustu z rur żelbetowych okrągłych ϕ 800 mm oraz betonowych 300 mm, regulacja i odbudowa rowów i kanałów melioracyjnych, odbudowa nawierzchni drogowej.	09.06.2003 r.	16.06.2003 r.
12.	Wykonanie prac porządkowych na terenie byłego zaplecza przy ul. Zamkowej.	Prace porządkowe na działkach o numerach: 1818/154, 1829/155, 1827/156, 1825/157, 1624/158, 1457/154, 1836/159, 1831/160, 1822/160, 2217/170, 2219/170	27.05.2003 r.	10.06.2003 r.
13.	Wykonanie prac malarskich w pomieszczeniach piwnicy budynku Gminnego Ośrodka Zdrowia.	Remont pomieszczeń piwnicy budynku GOZ polegający na wykonaniu tam prac malarskich.	02.06.2003 r.	12.06.2003 r.
14.	Wykonanie doświetlenia ulicznego ul. Tartacznej i ul. Solarnia.	Przy ul. Solarnia postawiono słup pojedynczy oraz zamontowano jedną oprawę do lampy rtęciowej, na ul. Tartacznej montaż 2 szt. opraw.	26.05.2003 r.	06.06.2003 r.

Lp.	Nazwa zadania	Zakres rzeczowy całkowity	Data rozpoczęcia	Data zakończenia
II	**ZADANIA PROJEKTOWE**			
1.	Wykonanie PT wraz z kosztorysem inwestorskim i przedmiarem robót wymiany podbudowy na ul. Zwycięstwa.	Projekt uzgodniony z wytycznymi Powiatowego Zarządu Dróg w Łaziskach Górnych.	16.06.2003 r.	02.07.2003 r.
2.	Wykonanie PT budowy chodnika po obu stronach ul. Zwycięstwa na odcinku 50 mb od skrzyżowania z ul. Nową i Bankową.	Wykonano projekt techniczny budowy chodnika wraz z kosztorysem inwestorskim i przedmiarem robót budowy.	14.02.2003 r.	07.03.2003 r.
3.	Wykonanie P B-W modernizacji budynku pawilonu handlowego wraz z uzyskaniem na budowę.	Projekt powinien zawierać następujące projekty: zmiany konstrukcji dachu, architektoniczny, wewn. instalacji wodno-kanalizacyjnej, instalacji elektr. i oświetlenia, instalacji odgromowej, wentylacji mechanicznej, kanalizacji deszczowej, zewn. kanalizacji sanitarnej w II wariantach.	16.06.2003 r.	15.12.2003 r.
4.	Wykonanie P B-W rozbudowy gimnazjum gminnego o salę gimnastyczną.	PT sali gimnastycznej o kubaturze 5 649,91 m³ i powierzchni użytkowej 963,00 m² przy gimnazjum gminnym.	06.01.2003 r.	28.04.2003 r.
5.	PT budowy chodnika z kostki brukowej betonowej pomiędzy ul. Orzeską i ul. Akacjową.	PT obejmuje wykonanie chodnika z kostki brukowej (kolor szary i czerwony), przejść dla pieszych i przejazdów oraz organizację ruchu pieszego i kołowego.	12.05.2003 r.	13.06.2003 r.
6.	PT wykonania odcinka kanalizacji deszczowej umożliwiającej odwodnienie stawu przy ul. Tartacznej.	PT kolektora kanalizacji deszczowej pomiędzy stawem a istniejącym ciekiem wodnym. Kolektor z rur kanalizacyjnych PP o średnicy 315, studzienki o 1000, mnich żelbetowy regulujący poziom wody w stawie.	12.05.2003 r.	13.06.2003 r.
7.	PT wykonania odcinka kanalizacji deszczowej w rejonie oczka wodnego przy ul. Akacjowej.	PT obejmuje: I etap od istniejącej kanalizacji deszczowej do zlewiska (63,2 m kanalizacji o średnicy 1200 mm, 1000 mm, 800 mm, 3 studzienki przelotowe); II etap - wykonanie kanału z rur żelbet. 800 mm, studzienki przelotowej, kanału zakończonego kratą, osadnikiem.	12.05.2003 r.	13.06.2003 r.

Rusza budowa sali gimnastycznej

17 czerwca 2003 r. rozstrzygnięty został przetarg na wykonanie rozbudowy gimnazjum gminnego o salę gimnastyczną, w chwili obecnej – po perypetiach związanych z procedurami przetargowymi i protestami dwóch oferentów, po miesiącu od daty przetargu – przystępujemy do rozpoczęcia robót budowlanych. Kubatura sali gimnastycznej wyniesie 5.649,91 m³, natomiast powierzchnia użytkowa 963,00 m². Budynek sali będzie dwukondygnacyjny o płaskim dachu i ścianach warstwowych (pustak Porotherm, ocieplany wełną mineralną, elewacja z cegły klinkierowej) oraz przeszklonej ścianie południowej. Planowany termin oddania obiektu do użytku przewidziano na 1 września 2004 r.

Opracował: ***Andrzej Wołowiec***
Urząd Gminy Ornontowice
Wydział Rozwoju i Infrastruktury

Budowa drogi lokalnej, ul. Solarnia

3 Maja w Ornontowicach

Tradycyjnie, jak co roku, obchodzono w naszej gminie 212 już rocznicę uchwalenia Konstytucji 3 Maja, pierwszej demokratycznej konstytucji w Europie.

Obchody rozpoczęto uroczystą mszą św. z udziałem pocztów sztandarowych i naszego chóru „Jutrzenka". Następnie na boisku gminnym odbył się mecz ligowy „Gwarka" Ornontowice. Po meczu na placu festynowym rozpoczęła się zabawa, którą prowadził disc-jokey.

Dał się jednak odczuć pewien niedosyt, jakby dysonans. Bardzo mało naszych mieszkańców wywiesiło flagi narodowe z okazji tak podniosłej, prawdziwie patriotycznej uroczystości obchodzonej w wolnym demokratycznym państwie.

Nie wiem jaka jest przyczyna braku flag na naszych domach, ale zastanawia mnie dlaczego w minionym okresie, przed rokiem 1989, z okazji 1 Maja i 22 Lipca prawie wszystkie domy były oflagowane.

Alfred Konarski
Przewodniczący
Rady Gminy Ornontowice

OGŁOSZENIE

Opracowywany obecnie Miejscowy Plan Ogólny Zagospodarowania Przestrzennego Gminy Ornontowice zostanie wyłożony do wglądu mieszkańców Gminy na przełomie września/października.

Plan do uchwalenia opracowany będzie w oparciu o nową Ustawę o planowaniu i zagospodarowaniu przestrzennym, która weszła w życie 11 lipca br. Dokładny termin wyłożenia planu zostanie ogłoszony w prasie lokalnej oraz w zwyczajowo przyjęty sposób (tablice ogłoszeń).

Obserwator

Jest wiele różnych narkotyków; naturalnych, syntetycznych, „miękkich", „twardych", ale narkotykiem powodującym największe uzależnienie jest WŁADZA. W ostatnich tygodniach możemy się o tym przekonać obserwując polską scenę polityczną.

Klasycznym przykładem człowieka odurzonego władzą jest pan Premier Leszek Miller. To co ten człowiek mówi i czyni, by tylko utrzymać się przy władzy, przechodzi już wszystkie granice wyobraźni. I nie chodzi tu już o polityczną wiarygodność, ale o zwykłą ludzką uczciwość i męski honor, które to cechy są najwyraźniej nieznane panu Premierowi, a które powinny cechować prawdziwego polityka. Oto kilka przykładów...

- Nieco ponad dwa lata temu, kiedy rząd Premiera J.Buzka osiągnął w społeczeństwie zaledwie 28% poparcia, pan L.Miller, wówczas poseł opozycji, powiedział publicznie, że gdyby on był premierem rządu, który ma mniej niż 30% poparcia, to podałby się natychmiast do dymisji.

I co się stało? Po niecałych 2 latach rządzenia pan L.Miller i jego rząd osiągnęli chyba dno wklęsłe - 22% poparcia i nawet nie pomyśli o dymisji. Gdzie wiarygodność i honor?

- Dwa miesiące temu, podczas spotkania u Prezydenta Rzeczpospolitej, pan Premier uzgodnił z Prezydentem, że najbliższe wybory parlamentarne odbędą się razem z wyborami do Parlamentu Europejskiego w czerwcu 2004 r. Ale po pozytywnym wyniku referendum w sprawie przystąpienia Polski do Unii Europejskiej przypisał sobie wszystkie zasługi i „zapomniał" o uzgodnieniach z Prezydentem ogłaszając, że ten rząd będzie funkcjonował do końca swojej kadencji, tj. do roku 2005. Wiatru w żagle dostarczyły mu jeszcze wyniki głosowania w Sejmie nad votum nieufności dla rządu. Korzystne głosowanie było starannie przygotowane poprzez przekonywanie posłów niezrzeszonych i Samoobrony różnymi obietnicami i straszenie ich skróconą kadencją Sejmu.

- Aby zyskać poparcie kręgów biznesu i przedsiębiorców pan Premier rozpętał dyskusję nad podatkiem liniowym, który stoi w jaskrawej sprzeczności z lewicowymi ideami, ale dla przypodobania się im gotów jest poświęcić swoje przekonania.

Bo znowu „zapomniał", że kiedy 5 lat temu prof. Leszek Balcerowicz zaproponował wprowadzenie podatku liniowego, to właśnie Leszek Miller był najgłośniej protestującym posłem ówczesnej opozycji, szermując ochoczo ideami lewicy i tzw. sprawiedliwością społeczną. Co za zdumiewająca metamorfoza.

Z przytoczonych przykładów - tylko niektórych - jawi nam się obraz człowieka stojącego na czele polskiego rządu, który dla utrzymania się przy władzy jest gotów zrobić dosłownie wszystko. Bez owijania w bawełnę można Premiera Leszka Millera określić mianem człowieka bez honoru, bezideowego, niewiarygodnego krętacza przekonanego o swojej wielkości, któremu władza przesłania wszystko. Typowy przykład polityka „przyspawanego" do swojego fotela.

W naszym rządzie afera goni aferę, jak chociażby „zniknięcie" 36 tys. ton zboża z magazynów Agencji Rynku Rolnego, które utrzymywane są z naszych, podatników pieniędzy. Pikanterii dodaje temu fakt, że właścicielami magazynów są posłowie Samoobrony i PSL, którzy na forum sejmowym i w publicznych wypowiedziach mają pełne usta troski o polskiego rolnika, niedocenionego i krzywdzonego przez wszystkich, również przez Unię Europejską. A to przecież rolnicy są tą grupą społeczną, która jako jedyna skorzysta od razu na naszym członkostwie w Unii. Inne grupy społeczne nie dostaną nic i mają jeszcze perspektywę, że mogą stracić. Doprawdy byłoby już dosyć tych ciągłych lamentów nad polskimi rolnikami, bo to przecież przedstawiciele rolników, posłowie Samoobrony i PSL, legitymują się największymi majątkami spośród wszystkich parlamentarzystów. To chyba o czymś świadczy, prawda?

Kolejna afera to sposób zarządzania służbą zdrowia przez panów Łapińskiego, Naumana i ich towarzyszy, który był tylko przykrywką dla prywatnych interesów polityków związanych z wielkim biznesem. Tak naprawdę to słynna reforma służby zdrowia jest przykładem korupcji, prywaty i nielegalnych interesów, z czego nikt nie został i wydaje się, że nikt nie zostanie rozliczony, ponieważ prawie cała nasza elita rządząca jest z sobą powiązana i dlatego nie będą sobie robić krzywdy.

W „Dzienniku Zachodnim" z dnia 25 czerwca 2003 r. ukazał się obszerny artykuł senatora Jerzego Markowskiego pt. „O węglu inaczej". Autor - przez 5 lat związany z Ornontowicami jako budowniczy i dyrektor KWK „Budryk" - snuje bardzo ciekawe rozważania na temat górnictwa. Przedstawia wizję górnictwa w Polsce w kontekście realizacji aktualnego planu restrukturyzacji, polegającego na likwidacji kolejnych kopalń i zwalnianiu ludzi, co będzie skutkowało tym, że za 15 lat skończą się zasoby w połowie kopalń, a za 20 lat nie będzie już w Polsce górników. To nie jest chyba dobra perspektywa dla Śląska, prawda? Jerzy Markowski proponuje jednocześnie co można i powinno się zrobić, aby nie likwidując polskiego górnictwa spowodować jego rentowność.

Trzeba przyznać, że wywody te brzmią logicznie i są spójne. Jednak ich realizacja wymaga zupełnie innego, można rzec diametralnie różnego od aktualnego, spojrzenia na tę branżę i radykalnej zmiany zarządzania górnictwem w bardzo szerokim aspekcie gospodarczo-politycznym. Autor zwraca również uwagę, że aktualnie na biedzie polskiego górnictwa największe, niewyobrażalne interesy robią ludzi spoza górnictwa.

Śledząc wszystko to co dzieje się wokół górnictwa i Śląska, jestem jednak sceptykiem i nie wierzę, aby tam w Warszawie, w kręgach władzy, gdzie wszyscy wiedzą lepiej i zawsze mają rację, mogło zmienić się spojrzenie na Śląsk i górnictwo. To samo dotyczy również hutnictwa. Nie może być inaczej skoro Premier L.Miller krótko po objęciu władzy stwierdził, że Śląsk już swoje dostał i teraz trzeba zająć się innymi regionami kraju. To kojarzy mi się ze znanym powiedzeniem „Murzyn zrobił swoje, Murzyn może odejść".

Rzeczywiście Śląsk zrobił już swoje dla całego kraju, szczególnie dla stolicy; zdechła już krowa, którą doiła cała Polska, pozostał tylko problem, co zrobić z tym wyeksploatowanym do granic możliwości i zdegradowanym kawałkiem Polski zwanym Śląskiem. To jest poważny problem dla rządzących, bo zdają sobie sprawę, że 5 milionów ludzi zamieszkujących około 4% powierzchni kraju jest trudne do opanowania. Dlatego też pokrętnie wmawia się całemu społeczeństwu, że Śląsk to jest kula u nogi państwa, która hamuje rozwój gospodarki. Najlepszym potwierdzeniem powyższej tezy jest ostatnia wypowiedź „męża opatrzności" naszego rządu, wicepremiera Jerzego Hausnera, który stwierdził: „Obecny program restrukturyzacji górnictwa, to ostatnia próba ratowania branży za pieniądze podatników". A co będzie jeśli ta próba się nie powiedzie? Czy Śląsk zostanie pozostawiony samemu sobie? Po takich wypowiedziach muszą nasuwać się takie i jeszcze inne pytania, tym bardziej, że stwierdzenie wicepremiera J.Hausnera, delikatnie mówiąc, mija się z prawdą. Otóż pieniądze jakie rząd przeznacza na restrukturyzację górnictwa stanowią tylko około 50% wpływów, jakie z tytułu podatków górnictwo odprowadza do budżetu państwa. Dlaczego nie mówi się o tym głośno i wyraźnie? A dlatego, że to nie pasuje do wizerunku jaki stolica wykreowała dla Śląska i jaki z uporem realizuje. Tam w Warszawie bardzo szybko zapomniano jaki region kraju ma największe zasługi w dziele odbudowy i budowy Polski, szczególnie stolicy.

Przechodząc do naszych prozaicznych, miejscowych spraw, to mam dla mądrali warszawskich propozycję: proszę przyjechać na Śląsk i spróbować kupić na którejś z kopalń węgiel na opał, teraz w środku lata, kiedy teoretycznie powinno być go w nadmiarze.

Okazuje się, że nie jest to proste zadanie. Przykładowo w kopalni „Szczygłowice" trzeba podjechać w środku nocy, aby załapać się na wydzielane po aptekarsku kilka ton węgla przez 3-4 godziny dziennie. Mam powody przypuszczać, że w innych kopalniach jest podobnie. Chodzi oczywiście o węgiel, jaki używa się w gospodarstwach domowych, a nie o miał.

Czy w tym kontekście można dalej podtrzymywać tezę, że węgla wydobywa się u nas za dużo? Przecież węgiel to jedyne, rodzime, nasze zabezpieczenie energetyczne, które pozwala być Polsce w miarę niezależnym od wielkich sąsiadów ze Wschodu i Zachodu. Pozbycie się tego zabezpieczenia skazuje nas na pełne uzależnienie od sąsiadów, a tego chyba nikt nie chce, nawet przemądrzała władza w Warszawie. Niech jakimś sygnałem i wskazówką będą działania naszych południowych sąsiadów, którzy bez rozgłosu, po cichu rozbudowują swój przemysł wydobywczy. No ale Czesi zawsze byli o wiele bardziej przewidujący i cwani.

Dotarły do mnie dziwne głosy, jakoby osoby zamieszkałe poza osiedlem przy ulicy Akacjowej zwoziły niewygodne odpady (np. stare opony) na śmietnik usytuowany na tymże osiedlu. Moje zdziwienie potęguje fakt, iż są to osoby znane i znaczące w naszej małej społeczności. A fe panowie, ale wstyd, ale plama.

Chciałbym w tym miejscu zaapelować do wszystkich, szczególnie do osób opisywanych powyżej: Szanowni Mieszkańcy Ornontowic, żyjemy w małej miejscowości, ale znanej już szeroko na Śląsku, jak również w całej Polsce z pozytywnych dokonań, których wyrazem są czołowe lokaty w rankingach na najlepsze gminy na Śląsku i w kraju. Również w bieżącym roku osiągnęliśmy znaczące sukcesy, opisywane w innym miejscu naszej gazety. Nie róbmy więc nic co mogłoby zmienić dobry obraz naszej gminy. Działajmy wspólnie dla dalszej pozytywnej oceny Ornontowic i ku naszemu wspólnemu zadowoleniu.

Alfred Konarski

Strażacy i kominiarze po raz kolejny gośćmi przedszkolaków

4 maja strażacy i kominiarze obchodzą święto swego patrona - św. Floriana, a zarazem od tego dnia rozpoczynają się Dni Strażaka. Z tej więc okazji w połowie maja odbyło się spotkanie strażaków i kominiarzy z podopiecznymi ornontowickiego Przedszkola im. Kubusia Puchatka.

Strażacy i kominiarze po przekazaniu maskotki na ręce pani dyrektor

Zaproszonych gości witała **Małgorzata Mrozek** - dyrektor przedszkola. Wśród nich byli: **Sławomir Bijak** - prezes miejscowej jednostki OSP, **Tadeusz Szymała** - naczelnik OSP, **Joachim Gabryś, Jerzy Mozgalik** i **Stanisław Janiczek** - członkowie Zarządu OSP. Brać kominiarską reprezentowali **Wilhelm Syrnicki** - mistrz kominiarski i jego dwóch pomocników.

- *Stało się już tradycją gościć w naszym przedszkolu strażaków i kominiarzy* - powiedziała dyrektor przedszkola - *gdyż tego rodzaju spotkania sprawiają naszym maluchom ogromną radość.*

Następnie swoje zdolności wokalne i taneczne zaprezentowały dzieci z wszystkich pięciu grup przedszkolnych - w sumie ponad setka dzieciaków. W programie były tańce, piosenki i wiersze związane z działalnością strażacką i kominiarską. Podczas występów akompaniował na fortepianie **Roman Poloczek**. W przygotowaniach tych zaangażowane były również wszystkie wychowawczynie: **K.Szymura, B.Płaszczyk** opiekujące się grupą 3-4-latków, **E.Wójcik** z grupy 5-latków oraz **J.Garus, A.Milanowska, A.Łuc** i **D.Golec** - wychowawczynie dzieci 6-letnich.

Program artystyczny w wykonaniu przedszkolaków

Występy przedszkolaków zrobiły na wszystkich duże wrażenie, za co młodzi artyści otrzymali od gości duże brawa. Po części artystycznej prezes S.Bijak i członek Zarządu J.Gabryś wręczyli na ręce pani dyrektor maskotkę - pieska „Strażaka ratownika", który ma przypominać o przestrzeganiu na co dzień przepisów przeciwpożarowych, zaś kominiarze wręczyli maluchom słodycze.

Na zakończenie S.Bijak podziękował pani dyrektor, całemu personelowi i wszystkim przedszkolakom za tak miłe i serdeczne przyjęcie, zapraszając wszystkich do zwiedzenia remizy strażackiej. Spotkanie zakończyło się wspólnym poczęstunkiem.

J.Gabryś

OGÓLNOPOLSKI TURNIEJ WIEDZY POŻARNICZEJ

„Młodzież zapobiega pożarom"

Zainteresowaniem cieszy się Turniej Wiedzy Pożarniczej wśród młodzieży szkolnej i członków Młodzieżowej Drużyny Pożarniczej. W eliminacjach powiatowych, które 11 kwietnia br. odbyły się w remizie OSP w Ornontowicach uczestniczyło 30 dziewcząt oraz 12 chłopców w grupie młodszej i 18 w starszej.

Jeżeli dodać do tego dzieci i młodzież sprawdzającą swą wiedzę z zakresu ochrony przeciwpożarowej, w eliminacjach środowiskowych i gminnych powiatu mikołowskiego wzięło udział 696 uczestników. Można uznać, że turniej objął dość znaczną grupę osób i tym samym przyczynia się do upowszechnienia wśród młodych ludzi zagadnień dotyczących ochrony przeciwpożarowej.

Organizatorem turnieju był Zarząd Powiatowy Związku OSP RP w Mikołowie oraz Komenda Powiatowa Państwowej Straży Pożarnej. Uczestników i zaproszonych gości powitał prezes Zarządu Powiatowego **Stefan Piesiur** oraz gospodarz miejscowej jednostki OSP prezes **Sławomir Bijak**.

Biorący udział w turnieju mieli za zadanie dać prawidłową odpowiedź na 40 pytań testowych, które opracowane zostały na podstawie materiałów wydanych przez Zarząd Główny ZOSP RP i materiałów zamieszczonych na łamach „Strażaka". Eliminacje pisemne pozwoliły wyłonić po pięciu finalistów z każdej grupy wiekowej, którzy następnie przystąpili do części ustnej, odpowiadając na pięć pytań zawartych w zestawie. Wiedza jaką musieli posiadać finaliści właściwie dotyczyła wszystkich zagadnień związanych z tematyką ochrony przeciwpożarowej, a więc: prewencji, historii pożarnictwa (w tym OSP), zasad udzielania pierwszej pomocy, prawidłowego stosowania środków gaśniczych do palących się substancji i znajomości aktualnych przepisów z tego zakresu. Jak więc z tego wynika był to obszerny zakres wiadomości.

Dzięki dobrej organizacji i doświadczeniu jury, w skład którego weszli: st.kpt. **Dariusz Witkowicz** - jako przewodniczący, asp. **Henryk Kamiński** - sekretarz oraz **Jerzy Pach** i **Kazimierz Siwczak** - członkowie, zarówno eliminacje pisemne, jak i ustne przeprowadzono sprawnie i w bardzo miłej atmosferze. W grupie młodszej laureatami rozgrywek powiatowych zostali: I miejsce - **Karol Łyp** (Gimnazjum w Orzeszu) przed **Anną Kopyt** (Gimnazjum w Mikołowie), III - **Krystyna Gałeczko**, IV - **Paweł Wybrańczyk** (oboje z Gimnazjum w Wyrach), V - **Piotr Spyra** (OSP Ornontowice); w grupie starszej: I miejsce - **Tomasz Kamiński**, II - **Bartosz Pilny** (obaj z Liceum Ogólnokształcące w Mikołowie), III - **Tomasz Marcjan** (TE Łaziska Górne), IV - **Łukasz Dampo** (LO w Mikołowie), V - **Tarsycjusz Szymała** (OSP Ornontowice).

Uczestnicy powiatowego Turnieju Wiedzy Pożarniczej

Wyniki turnieju odczytuje prezes Zarządu Powiatowego ZOSP RP Stefan Piesiur

Zwycięzcy otrzymali nagrody rzeczowe ufundowane przez Starostwo Powiatowe w Mikołowie. Na tegorocznych finalistów turnieju czekały: telewizor, sprzęt komputerowy, muzyczny i fotograficzny. Turniej obserwowali: **Krystyna Morawiec** - naczelnik Wydziału Edukacji Starostwa Powiatowego, mjr **Wiesław Kawala** - z Powiatowego Centrum Zarządzania Kryzysowego, **Kazimierz Adamczyk** - wójt gminy oraz **Michał Adamczyk** - zastępca wójta.

Powiat mikołowski na szczeblu wojewódzkim będą reprezentować **Karol Łyp** i **Tomasz Kamiński**.

J.Gabryś

Wójt gminy w otoczeniu tych, którzy „zainkasowali" jego Puchar; następcy Czerkawskiego (jeszcze w sali gimnastycznej) oraz ekipa Tadka Śliwy

Zastępca wójta Michał Adamczyk (pierwszy z prawej) udziela pracownikom Urzędu Gminy ostatnich wskazówek jak poskromić „jednoślady"; siatkówka po ornontowicku; te dziewczęta kręciły najlepiej (bioderkami), zaś panowie poniżej... to Herkulesi, lepiej z nimi nie zadzierać

KOLEJNE ZWYCIĘSTWO

Sportowy Turniej Miast i Gmin

Gmina Ornontowice poszczycić się może kolejnym sukcesem, tym razem w kategorii sportu. Sportowy Turniej Miast i Gmin, bo o nim mowa, to impreza dla wszystkich mieszkańców Ornontowic.

Może przypomnijmy jak wygląda cała procedura przygotowawcza do turnieju. Polega to na tym, iż miasta i gminy wyrażające chęć wzięcia udziału w organizowanym „Sportowym Turnieju Miast i Gmin" zgłaszają w poszczególnych województwach swoje uczestnictwo komisji. Ta z kolei grupuje uczestniczących w ustalone grupy, tj.

I grupa - miejscowość do 10.000 mieszkańców
II grupa - miejscowość do 20.000 mieszkańców
III grupa - miejscowość do 50.000 mieszkańców
IV grupa - miejscowość do 100.000 mieszkańców
V grupa - miejscowość ponad 100.000 mieszkańców

Dalszy etap to wybór w poszczególnych grupach, drogą losowania konkurujących z sobą miast, czy też gmin. Później następuje już organizacja w swoich miejscowościach rozgrywek sportowych i zachęcenie do nich jak największej ilość osób.

Nasza gmina zakwalifikowana do I grupy, w tym roku konkurowała z gminą Hażlach. Podsumowując zatem kolejną IX, a dla naszej gminy VI już edycję „Sportowego Turnieju Miast i Gmin" należy mocno podkreślić, iż w tym roku wypadliśmy w niej po prostu świetnie. Gmina Ornontowice zajęła **3 miejsce na Śląsku, a 57 w kraju** w grupie do 10.000 mieszkańców, co stanowi znakomity wynik, jak na gminę liczącą 5.469 mieszkańców. Konkurująca z nami wspomniana gmina Hażlach zajęła 7 miejsce w województwie śląskim, a 208 w kraju w tej samej grupie.

W zorganizowanych konkurencjach sportowych w naszej gminie brały liczny udział dzieci i młodzież ze szkół, przedszkoli ochronki, członkowie klubu sportowego, pracownicy zakładów zlokalizowanych na terenie naszej gminy, jak również wszyscy inni mieszkańcy naszej gminy. Zaplanowane zostały zajęcia rekreacyjno-sportowe, obejmujące m.in. rzuty do kosza, chodzenie na szczudłach, rodzinny turniej tenisa stołowego, rajd rowerowy, aerobik, zajęcia na siłowni, konkurs hula-hop oraz rowerowy tor przeszkód. Z kolei na boisku GKS „Gwarek" rozegrany został mecz piłki nożnej, w którym zmierzyły się reprezentacje pracowników Urzędu Gminy, nauczycieli i uczniów Gimnazjum oraz Zespół Szkół Ponadgimnazjalnych. Zwycięsko wyszła drużyna ZSP, otrzymując Puchar Wójta Gminy. O kolejne trofea walczyły drużyny mężczyzn w piłce siatkowej oraz kobiet w piłce plażowej.

W godzinach popołudniowych najciekawszym punktem programu była „Sztafeta Piwna", w której udział mogły brać osoby w wieku powyżej 18 lat. Interesująca była też konkurencja pt. „Herkules", polegająca na wyłonieniu najsilniejszego mężczyzny w pchnięciu kulą o wadze 6 kg.

Na uroczystym spotkaniu podsumowującym wyniki, organizowanym przez Wojewódzką Komisję Sportowego Turnieju Miast i Gmin w Katowicach nasza gmina otrzymała dyplom oraz Puchar Marszałka Województwa Śląskiego za zajęcie tak zaszczytnego miejsca w IX edycji „Sportowego Turnieju Miast i Gmin 2003" w województwie śląskim.

Dziękując wszystkim mieszkańcom Ornontowic za liczny udział i czynne zaangażowanie, mamy nadzieję, że to tegoroczne zwycięstwo obudzi w mieszkańcach jeszcze większego ducha walki i zachęci wszystkich do wspólnej sportowej „zabawy" już w przyszłym roku.

Opracowała
Sylwia Machulik

„Aerobik" z piłką – na boisku

„Aerobik" bez piłki – w sali

Z HISTORII UDZIAŁÓW W „SPORTOWYM TURNIEJU MIAST I GMIN"

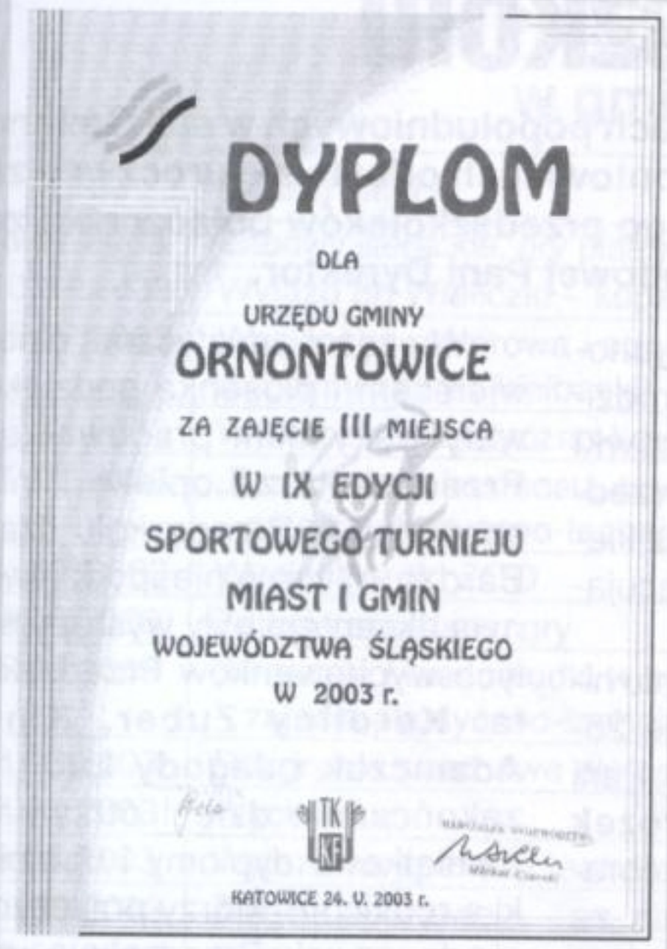
DYPLOM
DLA
URZĘDU GMINY
ORNONTOWICE
ZA ZAJĘCIE III MIEJSCA
W IX EDYCJI
SPORTOWEGO TURNIEJU
MIAST I GMIN
WOJEWÓDZTWA ŚLĄSKIEGO
W 2003 r.
KATOWICE 24. V. 2003 r.

Dyplom za zajęcie III miejsca w tegorocznej edycji „Sportowego Turnieju Miast i Gmin"

GMINA	ILOŚĆ UCZESTNIKÓW TURNIEJU	MIEJSCE W I GRUPIE DO 10.000 MIESZKAŃCÓW W WOJEWÓDZTWIE ŚLĄSKIM
ROK 1998 – IV EDYCJA „SPORTOWEGO TURNIEJU MIAST I GMIN"		
Ornontowice	**1.333 osób**	**IV miejsce**
Tworóg	739 osób	VI miejsce
ROK 1999 – V EDYCJA „SPORTOWEGO TURNIEJU MIAST I GMIN"		
Ornontowice	**1.999 osób**	**II miejsce**
Gilowice	1.253 osób	VII miejsce
ROK 2000 – VI EDYCJA „SPORTOWEGO TURNIEJU MIAST I GMIN"		
Ornontowice	**2.011 osób**	**IV miejsce**
Krupski Młyn	760 osób	IX miejsce
ROK 2001 – VII EDYCJA „SPORTOWEGO TURNIEJU MIAST I GMIN"		
Ornontowice	**2.373 osób**	**III miejsce**
Ciasna	1.148 osób	VIII miejsce
ROK 2002 – VIII EDYCJA „SPORTOWEGO TURNIEJU MIAST I GMIN"		
Ornontowice	**2.467 osób**	**V miejsce**
Sośnicowice	233 osoby	X miejsce
ROK 2003 – IX EDYCJA „SPORTOWEGO TURNIEJU MIAST I GMIN"		
Ornontowice	**2.828 osób**	**III miejsce**
Hażlach	244 osoby	VII miejsce

Dobiegł końca sezon piłkarski 2002/2003. Wszystkie zagadki piłkarskie zostały już wyjaśniane, na koniec jeszcze spotkania barażowe o utrzymanie drużyn zajmujących odpowiednio w grupach miejsca 14 i 15 z wicemistrzami klasy A.

Zespół „Gwarka" uniknął takiego zakończenia sezonu piłkarskiego. Zadajmy sobie jednak pytanie, czy zajęcie 12 miejsca w tabeli rozgrywek mistrzowskich klasy okręgowej grupy IV w pełni satysfakcjonuje Zarząd Klubu jak i samych zawodników?; czym można wytłumaczyć fakt, że drużyna w przeciągu zaledwie jednego tygodnia potrafi rozegrać dwa diametralnie różne spotkania, wygrywając bądź remisując z drużynami z górnej półki, by kolejno przegrać z ostatnimi zespołami w tabeli i to na dodatek na swoim boisku. Słyszy się potem utyskiwania, że ornontowiccy kibice nie przychodzą na spotkania piłkarskie miejscowej drużyny, tymczasem odpowiedzi na te pytania niech zawodnicy poszukają u siebie i we własnym gronie. Musi ulec zmianie mentalność niektórych zawodników, ich podejście do zajęć treningowych, zaangażowania, jak i samej gry; odrabianie przysłowiowej pańszczyzny nie

GWAREK ORNONTOWICE

Co dalej?

ma sensu. Czy Zarząd Klubu jak i niektórzy zawodnicy musieli z pewną dozą niepokoju oczekiwać na to jak zakończą się zmagania na boisku? (choć tym razem szczęśliwie dla miejscowego „Gwarka"). Dopełnieniem czary goryczy było ostatnie spotkanie sezonu 2002/2003 z Odrą Miasteczko Śląskie, spotkanie, o którym chciałoby się zapomnieć, a podejście i przyzwyczajenie do klubu i poszanowanie swoich kolegów z boiska dało temu wyraz w tym spotkaniu. Tytuł „co dalej" mówi sam za siebie.

Dość pesymizmu. Co słychać w innych drużynach „Gwarka"? Zespół juniorów prowadzonych przez trenera Zygmunta Ficka (żegna się z klubem) zajął przedostatnie miejsce w Okręgowej Lidze Juniorów, wyprzedzając tylko zespół Bobrka Karb. W konfrontacji z innymi zespołami uwidoczniły się braki szkoleniowe. Zaniedbania na tym polu są aż nazbyt widoczne. Sytuacja w grupie młodzieży uległa zmianie na lepsze. Zespół trampkarzy starszych prowadzonych przez Artura Czogallę, zajął drugie miejsce, ustępując tylko zespołowi Górnika Zabrze. Drużyna trampkarzy młodszych prowadzona przez Marka Zdrzałka zajmuje obecnie trzecie miejsce. Oprócz wymienionych zespołów zajęcia w „Gwarku" prowadzi jeszcze trener Rafał Florczyk, mając pod swoją opieką sześcio- i siedmiolatków. Jak z tego wynika Zarząd „Gwarka" postawił na szkolenie młodzieży nie tylko z Ornontowic. Miejmy nadzieję, że coś z nich wyrośnie, że w przyszłych sezonach unikniemy takich stresów i niepokoju jak po zakończonym sezonie piłkarskim 2002/2003. A zatem do zobaczenia w sierpniu na rozpoczęciu nowego sezonu.

Norbert Malczyk

PODSUMOWANIE SEZONU

Klasa okręgowa, grupa IV

1.KS Slavia Ruda Śl.	30	74	86-36
2.MOSiR Sparta Zabrze	30	69	68-25
3.ŁTS Łabędy	30	67	69-23
4.HKS Odra Miasteczko	29	57	60-34
5.Przyszłość Ciochowice	30	57	61-38
6.GKS Andaluzja	30	51	64-49
7.LKS Orzeł Nakło	30	48	43-35
8.GZKS Sośnica	30	42	46-46
9.Ruch II Radzionków	30	40	55-50
10. Gazobudowa Zabrze	30	28	45-60
11. Carbo II Gliwice	30	27	53-79
12. Gwarek Ornontowice	**29**	**26**	**42-58**
13. Drama Zbrosławice	30	25	34-82
14. LKS Piast Ożarowice	30	23	29-66
15. Zamet Strzybnica	30	22	33-60
16. Budowlani Sucha Góra	30	20	33-81

Z ostatniej chwili

Na wniosek Zarządu Klubu drużyna Gwarka Ornontowice występować będzie w sezonie 2003/2004 w I grupie katowickiej ligi okręgowej w następującym składzie:

Klasa okręgowa, grupa I

1. Polonia Łaziska
2. Ogrodnik Tychy
3. Sokół Wola
4. Pniówek Pawłowice
5. Nadwiślan Góra
6. Orzeł Mokre Mikołów
7. Krupiński Suszec
8. Górnik Czerwionka
9. **Gwarek Ornontowice**
10. Bobrek Karb
11. LKS Łąka
12. Unia Bieruń Stary
13. Piast Leszczyny
14. Iskra Pszczyna
15. Tempo Paniówki
16. LKS Bełk
17. Górnik Boguszowice

Przed nami bardzo ciekawy sezon piłkarski.

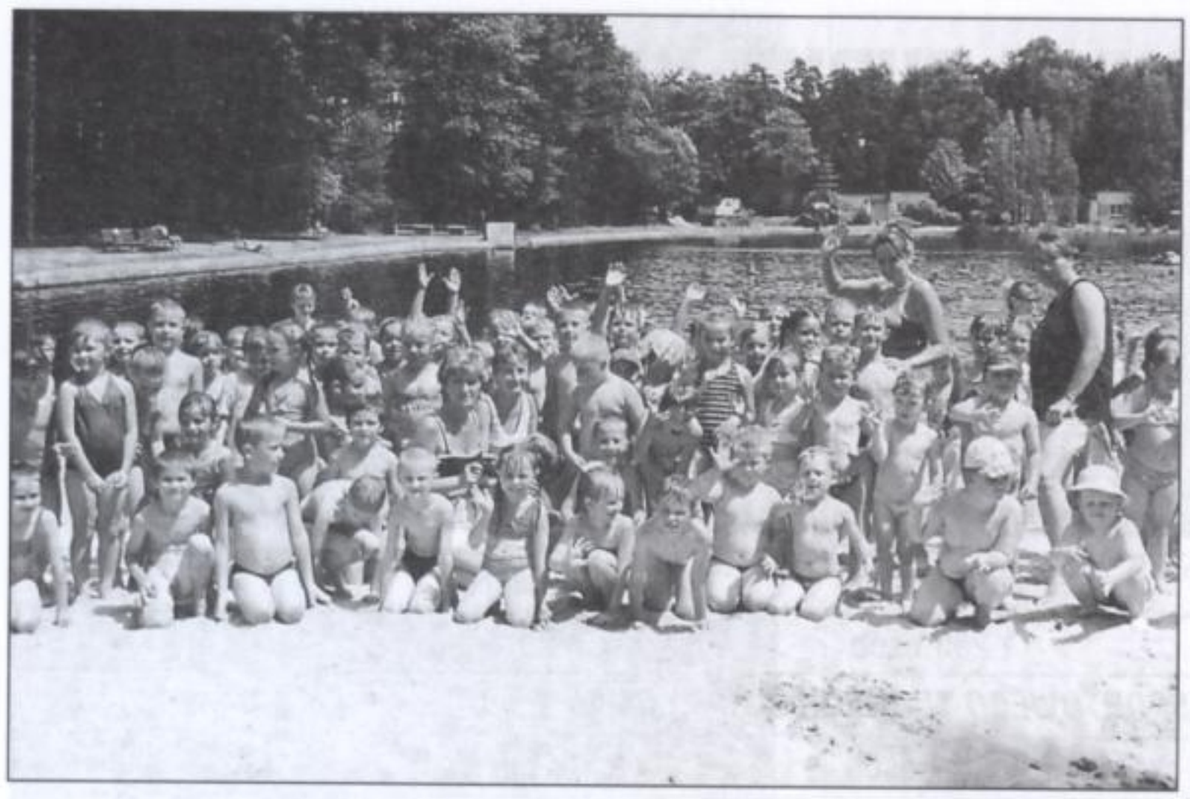

Oznaki lata

Kilkudziesięcioosobowa grupa dzieciaków rozebranych „do rosołu", piaszczysta plaża i woda – wakacyjny obrazek, tyle że nie z nadmorskiego kurortu, a z Woszczyc, z Ośrodka Wypoczynkowego „Szybiarz", dotąd chmara ornontowickich maluchów z ich przedszkolnymi wychowawczyniami trafiła na wycieczkę jeszcze przed zakończeniem roku szkolnego. *(r)*

Zakończenie roku w Przedszkolu

18 czerwca br. w godzinach popołudniowych w sali Gminnego Domu Kultury w Ornontowicach odbyło się uroczyste zakończenie roku szkolnego przedszkolaków połączone z zakończeniem pracy zawodowej Pani Dyrektor.

W spotkaniu oprócz wychowanków Przedszkola, ich rodziców i pracowników placówki wzięli udział zaproszeni przedstawiciele władz gminy oraz kierownicy jednostek współpracujących z Przedszkolem.

Po krótkim przedstawieniu historii Przedszkola oraz swojej 25-letniej pracy w tej jednostce, Pani Dyrektor **Małgorzata Mrozek** skierowała do wszystkich zebranych słowa podziękowania za długoletnią współpracę oraz za wszelkie działania na rzecz organizowania wychowania przedszkolnego w naszej gminie.

W części artystycznej dzieci wierszem i piosenką podziękowały wszystkim pracownikom Przedszkola za opiekę i mile spędzony w Przedszkolu czas. Bardzo miłym i niespodziewanym akcentem były występy byłych wychowanków Przedszkola: **Karoliny Zuber, Kingi Adamczuk** i **Jagody Łuc**. Na zakończenie dzieci otrzymały pamiątkowe dyplomy i upominki a rodzicom, którzy przyczynili się do rozwoju Przedszkola wręczone zostały pisemne podziękowania. *(-)*

Zakończyli rok szkolny

18 czerwca br. zakończył się rok szkolny dla 542 uczniów Szkoły Podstawowej w Ornontowicach, w tym 115 dziewcząt i chłopców z pięciu klas VI, którzy ukończyli pierwszy etap nauki – od września mury niejako tej samej szkoły przekroczą już jako gimnazjaliści. Póki co uroczyste zakończenie roku szkolnego było okazją do wyróżnienia laureatów ponadpowiatowych konkursów przedmiotowych. Tak więc za osiągnięcia naukowe na szczeblu okręgowym i wojewódzkim listy gratulacyjne otrzymali: **Bartłomiej Basiura, Joanna Serafin, Paulina Petrusiewicz, Marek Najewski, Piotr Mańka, Adam Pietrzyba** i **Tomasz Kontusz**. Podczas okolicznościowej akademii gratulacje i słowa uznania usłyszeli również **Maria Masny, Anna Wajszczyk, Paweł Bednarczyk** i **Grzegorz Zuber** – nauczyciele wspomnianych laureatów. Warto dodać, iż *Wyróżnienie Starosty Powiatowego* otrzymała również sama szkoła – za zajęcie II miejsca w sporcie wśród wszystkich szkół podstawowych na terenie powiatu mikołowskiego.

Uroczystą oprawę miało także zakończenie roku szkolnego w ornontowickim Gimnazjum. Dla 99 spośród 273 gimnazjalistów był to ostatni dzień w tej szkole. Wzorem ubiegłego roku, ich nazwiska – już jako absolwentów Gimnazjum – publikujemy na stronie 17. I podobnie jak w przypadku Szkoły Podstawowej, wśród gimnazjalistów są również laureaci konkurów przedmiotowych na szczeblu ponadlokalnym – **Anna Jaksa, Weronika Krzemińska, Wojciech Student** i **Piotr Wawrzynek**; wychowankowie **Moniki Orłowskiej-Przybyły** oraz **Karola Zubra**. Wszystkim serdecznie gratulujemy, życząc udanych wakacji i dalszych sukcesów. *(r)*

W ramach popularyzacji problematyki obrony cywilnej dla uczniów Szkoły Podstawowej i Gimnazjum w Ornontowicach odbył się konkurs rysunkowy pn. „Zagrożenia – tego można uniknąć".

Zagrożenie – tego można uniknąć

W konkursie uczestniczyła młodzież w trzech grupach wiekowych: I grupa, młodsza – w wieku od 6 do 8 lat; II grupa, starsza – w wieku od 9 do 12 lat; III grupa, uczniowie gimnazjum - w wieku od 13 do 16 lat. Zwycięzcami w poszczególnych kategoriach wiekowych zostali: **Izabela Gogolok** (lat 8, kl. III), **Joanna Serafin** (lat 9, kl. IV) oraz **Edyta Bańka** (lat 14, kl. II Gimnazjum). Laureaci konkursu zostali nagrodzeni przez przewodniczącego Rady Gminy Ornontowice **Alfreda Konarskiego** upominkami w postaci pięknych publikacji książkowych.

Irena Morhardt-Wiater

BEZPIECZNE WAKACJE

Bądź przezorny – wróć cały i zdrowy

Powyższy tytuł i problematyka zobowiązują do tego, by udzielić kilku porad i przestróg. Powiedzmy, że ot tak – na wszelki wypadek – dobrze wiedzieć parę rzeczy o niektórych choćby zagrożeniach, jakie mogą nas spotkać, gdy jesteśmy poza domem, szkołą czy uczelnią, zdani na siebie.

Z jakimi wypadkami najczęściej kojarzą się nam wakacje? Wzmożony ruch pojazdów, a w szczególności autobusów przewożących dzieci na kolonie i obozy, powoduje, że nasi opiekunowie powinni zwrócić uwagę:

- czy pojazd był kontrolowany,
- stan trzeźwości użytkownika dróg,
- stan techniczny pojazdu, zwłaszcza autobusów,
- właściwe oznakowanie autobusów,
- przestrzeganie dopuszczalnej prędkości jazdy oraz czasu pracy kierowców.

Ponadto należy:

- w miejscach akwenów wodnych zwracać uwagę czy jest ratownik, mając na uwadze przebywające tam osoby;
- wszystkie wyjazdy organizowane dla dzieci w góry czy nad morze poprzedzać pogadankami;
- w godzinach wieczorno-nocnych chodzić w grupach, aby uchronić siebie przed rozbojem i napadami, szczególnie w okolicach dyskotek i zabaw;
- korzystając z rowerów, jeździć w miejscach bezpiecznych.

Pamiętajmy też, że istnieją pewne ogólne reguły reagowania w czasie zagrożenia lub na zaistniały wypadek. Szanse wyleczenia lub przeżycia poszkodowanego zwiększamy wówczas, gdy pomagając mu sprawimy, by się nie bał. Nie wolno poszkodowanego zastawiać samego. Wyjątkiem może być tylko moment, w którym przekazujemy informację i wzywamy fachową pomoc.

Wszystkim, którzy rozpoczną wakacje życzymy przede wszystkim dobrego wypoczynku, wspaniałego samopoczucia oraz szczęśliwych i radosnych powrotów do domu.

Irena Morhardt-Wiater

WAKACJE 2003

Program letniego wypoczynku dzieci i młodzieży w gminie Ornontowice w lipcu i sierpniu 2003 r.

Data	*Rodzaj zajęcia*	*Miejsce*	*Godzina*	*Cena*
8.07.2003	Zabawy literackie, gry plastyczne, ćwiczenia z wyobraźni, zagadki, rebusy	Biblioteka	11.00	Wstęp wolny
10.07.2003	Wyjazd do Wieliczki – kopalnia soli	Kraków	9.00	15,- zł
15.07.2003	Wycieczka rowerowa i ognisko z pieczeniem kiełbasek (prosimy zabrać kiełbaski)	Trasa: Ornontowice--Beksza-Ornontowice	10.00-18.00	Wstęp wolny
17.07.2003	Wycieczka turystyczno-krajoznawcza	Brenna	9.00-17.00	8,- zł
22.07.2003	„Przybysze z kosmosu, czyli jak wygląda UFOLUDEK" – zajęcia plastyczno-techniczne	Biblioteka	11.00	Wstęp wolny
31.07.2003	Wycieczka do ZOO	Chorzów	9.00	8,- zł
4.08.2003	Zajęcia sportowe, gry	Boisko GKS „Gwarek"	11.00-13.00	Wstęp wolny
5.08.2003	„Krasnale i krasnoludki w naszych bajkach" – zajęcia plastyczno-techniczne (prosimy przynieść nożyczki i klej)	Biblioteka	11.00	Wstęp wolny
6.08.2003	Rozgrywki szachowe dla wszystkich	Sala GDK	10.00-12.00	Wstęp wolny
7.08.2003	Wycieczka	Brenna	9.00-17.00	8,- zł
8.08.2003	Wyjazd na spektakl teatralny pt. „Podróż do błękitnego zamku"	Teatr Mały – Tychy	9.00	8,- zł
12.08.2003	Zajęcia sportowe	Boisko GKS „Gwarek"	11.00-13.00	Wstęp wolny
13.08.2003	Rozgrywki szachowe dla wszystkich	Sala GDK	10.00-12.00	Wstęp wolny
18.08.2003	Gry komputerowe i planszowe – Ski-Jump Deluxe i inne	Biblioteka	11.00	Wstęp wolny
20.08.2003	Rozgrywki szachowe dla wszystkich	Sala GDK	10.00-12.00	Wstęp wolny
21.08.2003	Gry i zabawy sportowe	Boisko GKS „Gwarek"	11.00-13.00	Wstęp wolny
27.08.2003	Dyskoteka dla dzieci młodszych kl. I-III	Sala GDK	11.00-13.00	Wstęp wolny
27.08.2003	Dyskoteka dla dzieci starszych kl. IV-VI	Sala GDK	16.00-18.00	Wstęp wolny
27.00.2003	Dyskoteka dla młodzieży gimnazjalnej	Sala GDK	18.00-20.00	Wstęp wolny

ORGANIZATOR: **Gminny Dom Kultury i Biblioteka w Ornontowicach**

Program letnich zajęć w Szkole Podstawowej i Gimnazjum w lipcu i sierpniu 2003 r.

Data	*Rodzaj zajęcia*	*Miejsce*	*Godzina*
1.07.2003	Zajęcia komputerowe Budowy modelu szybowca, zawody halowe na sali gimnastycznej,	Sala nr 8 Modelarnia	9.00-11.30 8.00-11.00
2.07.2003	Zajęcia sportowe Wprowadzenie do zasad lotu latawca płaskiego i skrzyniowego, przygotowanie stanowisk pracy i przystąpienie do budowy latawców	Sala gimnastyczna i boisko Modelarnia	9.00-11.30 8.00-11.00
4.07.2003	Zajęcia sportowe Zawody latawców	Sala gimnastyczna i boisko Modelarnia	9.00-11.30 8.00-11.00
7.07.2003	Zajęcia komputerowe Budowa modelu szybowca	Sala nr 8 Modelarnia	9.00-11.30 8.00-11.00
8.08.2003	Zajęcia sportowe – piłka nożna, tenis stołowy, piłka ręczna Budowa modelu szybowca c.d.	Sala gimnastyczna i boisko Modelarnia	9.00-11.30 8.00-11.00
9.08.2003	Zajęcia komputerowe Budowa modelu szybowca c.d	Sala nr 8 Modelarnia	9.00-11.30 8.00-11.00
10.07.2003	Zajęcia sportowe, gry i zabawy Budowa modelu c.d.	Sala gimnastyczna Modelarnia	9.00-11.30 8.00-11.00
11.07.2003	Zajęcia komputerowe Budowa modelu c.d.	Sala nr 8 Modelarnia	9.00-11.30 8.00-11.00
14.07.2003	Zajęcia sportowe, tenis stołowy, piłka nożna, ręczna, plażowa Budowa modelu c.d.	Sala gimnastyczna i boisko Modelarnia	9.00-11.30 8.00-11.00
15.07.2003	Budowa modelu c.d.	Modelarnia	8.00-11.00
16.07.2003	Budowa modelu c.d.	Modelarnia	8.00-11.00
17.07.2003	Zawody wykonywania szybowców	Modelarnia	8.00-11.00
18.07.2003	Pokazy i wystawa modeli szybowców	Modelarnia	8.00-11.00
28.07.2003	Gry i zawody sportowe	Sala gimnastyczna i boisko	9.00-12.30
29.07.2003	Rozgrywki uni-hocka	Sala gimnastyczna	9.00-12.30
30.07.2003	Tenis stołowy	Sala gimnastyczna	9.00-12.30
31.07.2003	Rozgrywki piłki nożnej i siatkówki	Sala gimnastyczna	9.00-12.30
1.08.2003	Gry sportowe – piłka ręczna, koszykówka, piłka nożna	Sala gimnastyczna i boisko	9.00-12.30

ORGANIZATOR: **Szkoła Podstawowa i Gimnazjum w Ornontowicach**

ABSOLWENCI ZESPOŁU SZKÓŁ PONADGIMNAZJALNYCH W ORNONTOWICACH W ROKU SZKOLNYM 2002/2003

TECHNIKUM ROLNICZE
5-letnie, klasa V

Wychowawca
mgr inż. ***Franciszek Kośmider***

Piotr Bobrzyk
Łukasz Bołda
Agata Brzezińska
Natalia Filipiak
Wincenty Garus
Marek Gudzik
Grzegorz Kaszek
Katarzyna Kochanecka
Łukasz Kornas
Karol Krenczyk
Aleksandra Krzemińska
Piotr Kuberek
Krzysztof Kulik
Paweł Kwitek
Michaela Lacheta
Karolina Lewandowska
Dawid Mencel
Marek Mierzwa
Piotr Moskała
Ewa Nalepka
Monika Sarzyńska
Celina Sromala
Agata Suda
Artur Żelażnicki

TECHNIKUM ŻYWIENIA I GOSPODARSTWA DOMOWEGO
5-letnie, klasa V

Wychowawca
mgr ***Dorota Domin***

Bernadeta Bartkowiak
Agnieszka Blinda
Sonia Cyganik
Aneta Gawlik
Anna Gawłowska
Iwona Holewa
Mirela Jadasz
Anna Jańczak
Marzena Kasza
Teresa Kilka
Dorota Koczy
Adriana Kuś
Aleksandra Larwa
Beata Oczadły
Anna Ogierman
Sabina Owczarek
Monika Piecha
Anna Pieter
Sylwia Pope
Dorota Penkala
Renata Rybok
Monika Sykulska
Sabina Twardenga
Sabina Wierczyńska
Ewa Winkler
Joanna Żymła

TECHNIKUM ROLNICZE
3-letnie, klasa III

Wychowawca
mgr ***Urszula Tanistra***

Agnieszka Baran
Monika Bąk
Katarzyna Białas
Sebastian Filewicz
Karol Hajnisz
Małgorzata Jaśkiewicz
Magdalena Kania
Rafał Kubicki
Ewa Matura
Dawid Nowrot
Tomasz Piwowarski
Anna Sabuda
Mariusz Sczygieł
Joanna Sojka
Anna Sporek
Monika Todorska
Monika Wierczyńska
Magdalena Wyspiańska
Aleksandra Zniszczoł

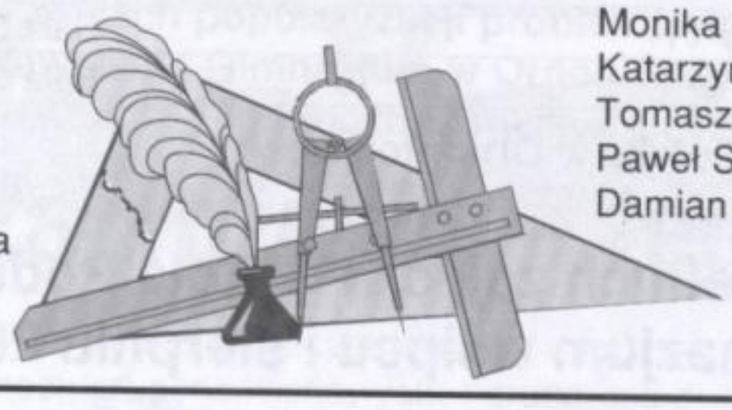

ZASADNICZA SZKOŁA ZAWODOWA
zawód: kucharz, klasa III

Wychowawca
Bogumiła Swoboda

Herbert Adamczyk
Piotr Brandys
Michał Brzozowski
Maryla Bystrow
Marcin Chwiałkowski
Anna Czerwińska
Damian Czylok
Dawid Donot
Adam Filipczuk
Monika Gawlik
Barbara Jaszkowic
Barbara Kajzer
Małgorzata Kampa
Adam Knopik
Paweł Kotyczka
Aleksandra Lisoń (Kaznowska)
Danuta Liszka
Michał Malczyk
Maria Nosek
Monika Raszka
Katarzyna Rozkoszek
Tomasz Student
Paweł Szymański
Damian Śmigała

ZASADNICZA SZKOŁA MECHANIZACJI ROLNICTWA
zawód: operator pojazdów i maszyn rolniczych, klasa III

Wychowawca
mgr inż. **Wojciech Hoszek**

Dariusz Banaszczyk
Łukasz Blacha
Dawid Dubiniec
Marcin Jezierski
Piotr Kępka
Mariusz Kowalski
Rafał Mrochen
Dawid Olejnik
Marek Pindur
Damian Podleśny
Łukasz Reis
Dawid Stępień
Adam Winkler
Arkadiusz Wypych

WAKACJE 2003

■ 17 dzieci ze Świetlicy Profilaktyczno-Wychowawczej i Terapeutycznej w dniach od 16 do 28 sierpnia br. przebywać będzie na kolonii letniej w Rewalu. Środki na wyjazd pochodzą z budżetu gminy – z opłat za zezwolenie na sprzedaż napojów alkoholowych.

■ W ramach współpracy Gminnego Ośrodka Pomocy Społecznej z Kuratorium Oświaty w Katowicach, z bezpłatnego wypoczynku letniego skorzysta 8 uczniów Szkoły Podstawowej i Gimnazjum w wieku od 7 do 15 lat (troje dzieci wyjedzie do Dźwirzyna koło Kołobrzegu – w okresie od 23 lipca do 6 sierpnia br., natomiast pięcioro skorzysta z wypoczynku w tarnogórskim Ośrodku Obozowym Hufca ZHP w Borowianach – w okresie od 19 lipca do 11 sierpnia br.).

■ Wydział Edukacji, Kultury, Sportu i Rekreacji Starostwa Powiatowego w Mikołowie informuje, że dzięki przychylności panów Aleksandra Jonaka i Bogdana Jonaka – właścicieli kortów tenisowych „Na Skośnej" w Mikołowie przy ul. Skośnej 21 oraz częściowemu sponsorowaniu przez Starostwo Powiatowe w Mikołowie, uczniowie szkół naszego powiatu mogą korzystać bezpłatnie z kortów tenisowych w okresie od 7 lipca do 1 sierpnia br., w godz. od 9.00 do 14.00. Senator RP Adam Graczyński sponsorować będzie koszt zatrudnienia kwalifikowanego trenera tenisa ziemnego, który będzie udzielał lekcji gry w tenisa ziemnego zainteresowanym uczniom podczas rozgrywek. Rezerwacji kortów można dokonać telefonicznie pod numerem **226-23-12**. Zapraszamy młodzież na korty tenisowe, życzymy wielu sportowych przeżyć oraz niezapomnianych wrażeń, dobrej zabawy i relaksu podczas wakacji. *(-)*

MAŁŻEŃSKI JUBILEUSZ

60 lat po ślubie

Państwo **Gertruda** i **Ludwik Czmajduchowie**, zamieszkali przy ul. Bujakowskiej, świętowali niedawno Diamentowe Gody. Z tej okazji 24 kwietnia br. dostojnych Jubilatów odwiedzili w ich domu przedstawiciele władz samorządowych – przewodniczący Rady Gminy Alfred Konarski z małżonką, dla którego Jubilaci są teściami, wójt gminy Kazimierz Adamczyk, jego zastępca – Michał Adamczyk oraz zastępca kierownika ornontowickiego Urzędu Stanu Cywilnego – Janina Kozioł. Do wielu życzeń i serdeczności kierowanych tego dnia pod adresem pary z 60-letnim stażem małżeńskim dołącza się również nasza Redakcja.

KLASA III a – wych. mgr **Monika Orłowska-Przybyła**

Anna Basiura
Sebastian Dzigorzewski
Rafał Gogolok
Adam Grzegorzek
Dariusz Grzegorzek
Krzysztof Kołodziej
Wojciech Jezierski
Marcin Kostecki
Robert Kotlorz
Michał Kowalski
Remigiusz Król
Weronika Krzemińska
Sylwia Kudła
Piotr Majchrzyk
Tomasz Mańka
Bartłomiej Mordarski
Przemysław Narożny
Marta Rak
Łukasz Skrzypczyk
Anna Tomecka
Monika Vorreiter
Patrycja Wawrzyczek
Ewelina Wziętek
Justyna Zalewska

KLASA III b – wych. mgr **Urszula Pala**

Dorota Bańczyk
Mateusz Bańka
Kornelia Bieniek
Łukasz Chmiel
Dorota Chmurczyk
Sebastian Cimała
Tomasz Cyprys
Przemysław Dróżdż
Tomasz Garus
Marcin Grzywok
Monika Jabłońska
Sebastian Juraszek
Katarzyna Kęska
Sandra Kląskała
Magdalena Kniejska
Marta Kornas
Tomasz Leszczyński
Danuta Luka
Michał Magdziarz
Daniel Paszek
Hanna Pysz
Asenata Strzelecka
Albert Wiederek
Damian Ziental

ABSOLWENCI GIMNAZJUM W ORNONTOWICACH
W ROKU SZKOLNYM 2002/2003

KLASA III c – wych. mgr inż. **Anna Profaska**

Klaudia Bartosik
Marcin Biegun
Sylwia Bochenek
Małgorzata Borzejewicz
Bożena Buchalik
Ewa Cichoń
Rafał Czachura
Krzysztof Dudek
Andrzej Kalabis
Daniel Kałuża
Paweł Kawula
Łukasz Kotlorz
Beata Krenczyk
Gabriela Malczyk
Marcin Malczyk
Tomasz Nowak
Beata Skutela
Damian Smerczek
Mateusz Soblik
Marzena Szołtysek
Małgorzata Szymura
Paweł Śmiałek
Piotr Wawrzynek
Paulina Wiśniewska
Sebastian Wolny
Dariusz Zieliński

KLASA III d - wych. mgr **Karol Zuber**

Michał Bałos
Paulina Dorabiała
Arkadiusz Gerus
Łukasz Gajda
Igor Jasielczuk
Damian Jęckowski
Łukasz Kalabis
Arkadiusz Kruk
Karolina Kużajska
Daniel Miczka
Magdalena Miszczak
Dagmara Najmanowicz
Michał Nieradzik
Monika Nocoń
Katarzyna Osika
Arkadiusz Pierzga
Beata Ral
Daria Ruman
Michał Siedlaczek
Michalina Słaboń
Agnieszka Sosna
Kinga Sprycha
Agnieszka Stanisz
Łukasz Tusiński
Dawid Wydrych

Uchwała nr IX/49/03
RADY GMINY ORNONTOWICE
z dnia 29 maja 2003 r.

w sprawie opłat za świadczenia gminnego przedszkola publicznego w Ornontowicach

Na podstawie art.14 ust.5 ustawy z dnia 7 września 1991r. o systemie oświaty (Dz.U. z 1996 r. Nr 67 poz.329 z póź. zmian.) oraz art.18 ust.2 pkt 15 ustawy z dnia 8 marca 1990 r. o samorządzie gminnym (tekst jednolity Dz. U. Nr 142 poz. 1591 z 2001 r. wraz z późniejszymi zmianami) na wniosek Wójta Gminy, Rada Gminy Ornontowice uchwala

§ 1

1. Ustala się następującą opłatę w związku z pobytem dziecka w Gminnym Przedszkolu Publicznym im. Kubusia Puchatka w Ornontowicach:

1) Grupa A. Ponad 5 godzin z pełnym wyżywieniem:
   a) 50 dzieci i mniej w wysokości:
      2,90 zł za 1 dzień - jako stawka żywieniowa
      90,00 zł - opłata stała na miesiąc z tytułu koszt przygotowania posiłków
   b) od 51 do 80 dzieci w wysokości:
      2,90 zł za 1 dzień - jako stawka żywieniowa
      70,00 zł - opłata stała na miesiąc z tytułu kosztów przygotowania posiłków
   c) od 81 do 110 dzieci w wysokości:
      2,90 zł za 1 dzień - jako stawka żywieniowa
      60,00 zł - opłata stała na miesiąc z tytułu kosztów przygotowania posiłków
   d) 111 dzieci i powyżej w wysokości:
      2,90 zł za 1 dzień - jako stawka żywieniowa
      50,00 zł - opłata stała na miesiąc z tytułu kosztów przygotowania posiłków

2) Grupa B. Do 5 godzin ze śniadaniem:
1,40 zł za 1 dzień - jako stawka żywieniowa
38,00 zł - opłata stała na miesiąc z tytułu kosztów przygotowania posiłków

2. Przez ilość dzieci, o których mowa w ust.1 pkt 1 rozumie się ilość dzieci przyjętych do przedszkola w danym roku szkolnym, których rodzice (opiekunowie) wybierają przy zapisie dziecka jego pobyt w grupie A.

§ 2

1. Opłata stała nie ulega zmianie lub zwrotowi w sytuacji kiedy dziecko jest nieobecne w Przedszkolu.
2. Wprowadza się możliwość zwolnienia z tej opłaty w okresie ferii zimowych obowiązujących dla szkół, ale wyłącznie na wniosek rodziców (opiekunów) dziecka zawierający rezygnację z pobytu w przedszkolu w tym okresie. Wniosek należy złożyć Dyrektorowi Przedszkola najpóźniej na 14 dni przed terminem ferii, pod rygorem utraty prawa do zwolnienia z opłaty.

§ 3

Odpowiedzialnym za wykonanie uchwały czyni się Wójta Gminy oraz Dyrektora Gminnego Przedszkola, który w umowie o pobyt dziecka w przedszkolu zawartej z rodzicami (opiekunami), określa jako koszt, wysokość opłaty o której wyżej mowa.

§ 4

Traci moc Uchwała Nr LIV/334/02 Rady Gminy Ornontowice z dnia 18 kwietnia 2002 r. w sprawie opłaty za świadczenia gminnego przedszkola publicznego w Ornontowicach.

§ 5

Uchwała niniejsza obowiązuje od dnia 1 września 2003 r. po uprzednim ogłoszeniu w Dzienniku Urzędowym Województwa Śląskiego. Podlega także opublikowaniu w gazecie lokalnej „Głos Ornontowic" oraz na tablicy ogłoszeń w Przedszkolu.

OGŁOSZENIE

WÓJTA GMINY ORNONTOWICE

W związku z upływem 31 grudnia br. kadencji ławników ludowych wybranych do pracy w 1999 roku, Wójt Gminy Ornontowice informuje mieszkańców o możliwości zgłaszania się kandydatów na funkcję ławnika do Sądu Rejonowego w Mikołowie lub Sądu Okręgowego w Katowicach.

Zgodnie z obowiązującymi przepisami kandydat na ławnika przy zgłoszeniu winien wykazać poparcie 25 osób, mających czynne prawo wyborcze i stałe zameldowanie na terenie Gminy Ornontowice.

Ponadto informuje się, iż odpowiednie druki można odebrać w Biurze Rady Gminy (budynek Urzędu Gminy, II piętro, pokój 316) w godzinach pracy Urzędu (**tel. 23-55-320 wew. 221**).

Kandydat na ławnika poza zgodą na kandydowanie powinien:
a)posiadać obywatelstwo polskie i korzystać z pełni praw cywilnych i obywatelskich,
b) być nieskazitelnego charakteru,
c) mieć ukończone 30 lat, lecz nie przekraczać 65 roku życia,
d) być zatrudnionym w Ornontowicach lub być mieszkańcem Ornontowic co najmniej rok.

Termin zgłoszeń kandydatów upływa z dniem **31 lipca 2003 r.**

Natomiast wybory ławników do Sądu Rejonowego w Mikołowie i Sądu Okręgowego w Katowicach zostaną przeprowadzone najpóźniej do 31 października 2003 r.

Wójt Gminy Ornontowice
Kazimierz Adamczyk

☎ WAŻNE TELEFONY ☎ WAŻNE TELEFONY ☎

Urząd Gminy Ornontowice

Centrala – Biuro Obsługi Stron	3306 200
Kasa	3306 202
Wydział Finansowy i Budżetu – Płace	3306 203
Skarbnik Gminy	3306 205
Wydział Finansowy i Budżetu – Księgowość	3306 206
	3306 207
Wydział Finansowy i Budżetu – Podatki	3306 209
Sekretariat	3306 211
Wydział Organizacyjny	3306 216
Sekretarz Gminy	3306 217
Biuro Radców Prawnych	3306 218
Przewodniczący Rady Gminy	3306 220
Biuro Rady Gminy	3306 221
Wydział Rozwoju Infrastruktury i Rolnictwa	3306 222
	3306 224
Ewidencja Ludności	3306 223
Referat Zamówień Publicznych	3306 225
Urząd Stanu Cywilnego	3306 226
Obrona Cywilna	3306 227
Kierownik Wydziału Rozwoju Infrastruktury i Rolnictwa	3306 228
Wydział Rozwoju Infrastruktury i Rolnictwa – Gospodarka Przestrzenna	3306 229
Referat Ochrony Środowiska i Promocji Gminy	3306 237
Gminny Ośrodek Pomocy Społecznej	3306 238
	3306 239

Telefony alarmowe
zakładów i jednostek organizacyjnych działających na terenie gminy Ornontowice

Zakład Gospodarki Komunalnej i Wodociągowej	336 12 33
	0 691 350 625
Zakład Gospodarki Zasobami Gminy	235 45 45
Ochotnicza Straż Pożarna	235 50 96
	235 50 89
Posterunek Policji	235 50 24
Gminny Ośrodek Zdrowia	235 56 15
Przychodnia Nr 9 przy KWK „BUDRYK"	239 53 45
	239 58 97
Apteka	235 59 84
Pogotowie ratunkowe	999
Policja	997
Straż pożarna	998
Pogotowie energetyczne	991
Pogotowie Energetyczne Rejonu Energetycznego Mikołów	303 21 55
	303 21 65
Telefon alarmowy w sieciach komórkowych	112

KOMUNIKAT

WÓJTA GMINY ORNONTOWICE

Informuję Mieszkańców Gminy Ornontowice o zakazie wysypywania śmieci do doliny znajdującej się na granicy Gminy Ornontowice i Miasta Orzesze (okolice ul. Leśnej w Ornontowicach). Od kilku lat teren ten jest miejscem nielegalnego wysypywania śmieci, a Gmina będąc jego właścicielem w pełni odpowiada za likwidację powstałego wysypiska. Uporządkowanie tego terenu wiąże się z poniesieniem dość znacznych nakładów finansowych, które mogłyby zostać przeznaczone na realizację potrzebnych zadań inwestycyjnych.

W związku z powyższym osoby, które zostaną przyłapane na wysypywaniu odpadów ukarane zostaną mandatem (bez formy pouczenia).

Wójt Gminy Ornontowice
Kazimierz Adamczyk

Górnośląski Zakład Elektroenergetyczny S.A.
„OBRÓT GLIWICE-GZE" Sp. z o.o.

Szanowni Państwo, w związku ze zmianami organizacyjnymi **od 1 lipca 2003 r.** obsługę Klientów z terenu gmin: Mikołów, Ornontowice, Orzesze, Wyry, Łaziska Górne przejmuje **Punkt Obsługi Klientów w Tychach przy ul. Asnyka 1.**

Bezpośrednia Obsługa Klientów:
do 30.06.2003 r. – POK Mikołów, ul. Kolejowa 4
od 1.07.2003 r. – POK Tychy, ul. Asnyka 1

Możliwość zapłaty ze energię elektryczną:
- Sklepy i stacje benzynowe w sieci „Moje Rachunki"
- Sieć placówek „Poczta Polska" na terenie Okręgu Poczty Katowice
- W obu sieciach opłata – **0,99 zł**

Telefoniczna Obsługa Klientów – tel. 303-0-303
(od poniedziałku do piątku w godz. 7.00-18.00)

Adresy placówek „Moje Rachunki" dostępne są na stronie www.mojerachunki.pl, www.obrot.gze.pl oraz pod numerem tel. 303-0-303.

ZARZĄD KLUBU HONOROWYCH DAWCÓW KRWI
przy KWK „Budryk" S.A.

informuje mieszkańców gminy Ornontowice,
iż w dniu **26 lipca 2003 r.**
zostanie przeprowadzona

AKCJA ODDAWANIA KRWI

Wszystkich chętnych zapraszamy w godz. 9.00-15.00
do Gminnego Domu Kultury w Ornontowicach.

Prezes Klubu HDK
Paweł Dzigorzewski

PODZIĘKOWANIE

Dzieci uczęszczające na zajęcia do Świetlicy Profilaktyczno-Wychowawczej i Terapeutycznej dziękują sponsorom – Państwu Zdrzałek – za kiełbasę, dzięki której 13 czerwca br. zorganizowały sobie ognisko.

USŁUGI DEKARSKO-BLACHARSKIE
POKRYCIA DACHOWE
OBRÓBKI BLACHARSKIE
ORYNNOWANIE

Ornontowice, ul. Polna 35
Tel. 23-55-742, tel.kom. 0-501 457-146

Punkt Konsultacyjny dla Osób i Rodzin z Problemami alkoholowymi i ofiar przemocy

Punkt prowadzi Pani Monika Draczka-Knopik

Harmonogram pracy

17 i 31 lipca	2 i 16 października
1 i 21 sierpnia	6 i 20 listopada
4 i 18 września	4 i 18 grudnia

w godz. od 15.00 do 17.00.

Gminny Dom Kultury i Biblioteka w Ornontowicach

organizują

WAKACYJNY KONKURS FOTOGRAFICZNY

Jeśli zobaczysz ósmy cud świata,
zwiedzisz ciekawe miejsce (w kraju i jak i zagranicą),
przeżyjesz zabawną historię,
spotkasz kogoś ciekawego –
– uwiecznij te chwile na fotografii!!!

Zdjęcia przynieś do Biblioteki **do 19 września 2003 r.**

Najciekawsze zostaną nagrodzone!

INTERNET
POKAŻ SIĘ CAŁEMU ŚWIATU
- tworzenie witryn internetowych
- pomoc przy rejestracji domen

KOMPUTERY
WSZYSTKO CZEGO POTRZEBUJESZ DO PRACY, NAUKI I ZABAWY
- dowolne konfiguracje według indywidualnych życzeń i wymagań klienta
- wszelkie akcesoria komputerowe

KompART Pracownia Usług Komputerowych
Czerwionka-Leszczyny, ul. Jesionka 49, tel. 43-17-244
www.kompart.a4.pl kompart@kompart.a4.pl

ROCAR
R. Stencel J. Stencel-Cichy
OKRĘGOWA STACJA KONTROLI POJAZDÓW
Czerwionka-Leszczyny, ul. Młyńska 6, tel. 43-18-333
codziennie od godz. 7.00 do 20.00
w soboty od godz. 8.00 do 14.00

Badania techniczne
- motocykli, motorowerów
- samochodów osobowych
- samochodów ciężarowych
- ciągników rolniczych
- przyczep i naczep
- autobusów
- pojazdów zasilanych gazem

• nabijanie i wybijanie numerów na nadwoziach i podwoziach • wykonywanie tabliczek zastępczych • rejestracja samochodów przewożących materiały niebezpieczne • badania pokolizyjne • pojazdy skierowane przez wydziały komunikacji • pierwsza rejestracja w kraju •

- **boazerie MDF, boazerie PCV**
- **podłogi panelowe, farby,**
- **lakiery, kleje, silikony,**
- **listwy montażowe**
- **listwy wykończeniowe**

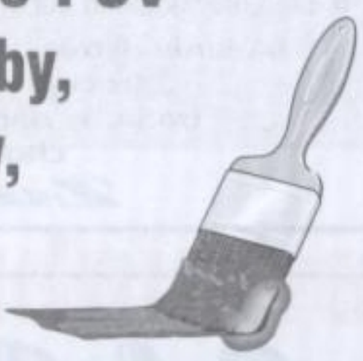

P.P.H.U.T. BK DROBNY
ORNONTOWICE, ul. Zwycięstwa 2a (dom handlowy), tel. 23-90-976, 23-54-557

WYJĄTKOWA OFERTA KREDYTOWA "KREDYT JAK MARZENIE"

kredyt gotówkowy z odroczonym terminem płatności pierwszej raty i odsetek

OFERTY KREDYTOWE WARTE

SPRAWDZENIA!!!

SPECJALNY, WYJĄTKOWY
BARDZO KORZYSTNY
Kredyt na "4" pory roku

www.bsorzesze.pl *Serdecznie zapraszamy*

BS BANK
SPÓŁDZIELCZY W ORZESZU
z siedzibą w Ornontowicach

Bank Orzesze, ul.Rynek 4, tel.(0-32) 33 61 472:482, 22 15 239, fax.(0-32) 22-13-542
Oddział Zabrze, ul.Wolności 448, tel.(0-32) 37 61 850, fax.(0-32) 27 49 600
Oddział Ornontowice, ul. Zwycięstwa 26a, tel.(0-32) 33 61 400:439, fax.(0-32) 23 54 676
Oddział Czerwionka, ul.3-go Maja 2, tel.(0-32) 43 12 757, fax.(0-32) 43 11 283
Oddział Gliwice, ul.Jasnogórska 7, tel.(0-32) 23 89 741, fax.(0-32) 23 89 740
Oddział Łaziska Górne, ul.Świerczewskiego 1, tel.(0-32) 22 42 267, fax.(0-32) 22 41 019
P.O.K Leszczyny, róg Ligonia i Morcinka, tel.(0-32) 43 15 079, fax.(0-32) 43 14 030

W zasięgu ręki od 1904 roku

PROFESJONALNY SALON
OKIEN I DRZWI
44-203 Rybnik, ul. Mikołowska 130
tel. 032/ 42 36 870, 42 36 875
www.okna.rybnik.pl

GABINET OKULISTYCZNY
Lek. med. RENATA KINASZ
specjalista chorób oczu
43-178 Ornontowice, ul. Zwycięstwa 2a, tel. 235-51-53
(gminny pawilon handlowy)
czynny: piątek godz. 15.00 – 17.00

- leczenie dorosłych i dzieci
- skiaskopia
- badanie widzenia barwnego
- badanie ciśnienia śródgałkowego (jaskra)
- leczenie choroby zezowej u dzieci
- dobór i sprzedaż soczewek kontaktowych

badanie ostrości widzenia i dobór szkieł korekcyjnych (recepty okularowe) badanie dna oka (m.in. w nadciśnieniu, miażdżycy, cukrzycy, chorobach układu krążenia)

Zapraszam

TAPICERSTWO
Herbert Kus
Dębieńsko, Odrodzenia 135c, tel. 4311-225, 0-605 622-544
✔ MEBLE TAPICEROWANE
✔ RENOWACJA MEBLI
RATY

MASZ PROBLEM Z ALKOHOLEM?

Telefon informacyjny Anonimowych Alkoholików:
✆ 253-79-83
Czynny w poniedziałki, środy i czwartki w godz. 17.00-20.00.

GŁOS ORNONTOWIC

KWARTALNIK SAMORZĄDOWY GMINY ORNONTOWICE
Redaguje zespół. Redaktor naczelny: **Robert Ratajczak**
WYDAWCA: **Rada i Zarząd Gminy Ornontowice; 43-178 Ornontowice, ul. Zwycięstwa 26**
REDAKCJA: Gminny Dom Kultury i Biblioteka; 43-178 Ornontowice, ul. Zwycięstwa 26
Skład: Pracownia Usług Komputerowych „KompART"; 44-234 Czerwionka-Leszczyny, ul. B. Jesionka 49
Druk: Zakład Poligraficzny „TOMPOL"; 43-187 Orzesze-Zawiść, ul. Pszczyńska 50. Nakład: 900 egz. ISSN 1425-2252
Redakcja nie ponosi odpowiedzialności za treść ogłoszeń i reklam, nie zwraca materiałów nie zamówionych oraz zastrzega sobie prawo dokonywania skrótów i redagowania nadesłanych tekstów.